滿洲報

（本報價目）每月一圓四角 六個月七圓八角 全年十五圓 報費先惠郵票不收（外國際中國日本概加郵費）（廣告刊資）一行十二字起碼一日每行一圓特別地位加倍長期另議 以上價以現大洋爲本位但朝鮮臺灣日本內地即以日本金幣爲本位

發行所 滿洲報社 大連市常盤町二十九番地

THE MAN CHOU PAO 29–31 Tokiwacho Dairen, Manchoukuo

昭和十一年一月廿四日

皇上立於行在正門前 對旅順市民賜以勅語

奉慰御旅情之執旗遊行 一同均覺有無上之光榮與感激

爲慰滿洲國皇帝陛下幸旅中之旅情起見、由旅順市民及各學校學生約五千餘名編成之持旗遊行、二十二日下午三時齊集於旅順運動場、由旅順中學校先導以普通學堂居後手中均持滿日國旗、分作四班一面演唱進行曲一面進行、蜿蜒有數里之長、儼然如長蛇之勢、由中村町通過、一路到達行在、陛下身御軍裝、左胸佩帶蘭花大綬章副章、由張侍從武官長以下側近者扈從之下、親臨正門前、對米岡指揮幹部以下幹部、及學生等之最敬禮、當賜以舉手禮、然後對旅順市民及學生一同、以清朗玉音、賜勅語如下

勅語

朕此次行幸旅順、受友邦官民一致之歡迎、殊深欣慰、朕思今日之滿日兩國之提携、在東洋和平上誠有極大之貢獻、滿日之關係、非僅以國際利害而合作、實本諸東洋固有之道德觀念、以謀人類之福祉爲最要、尤其兩國人民間務須以一心一德爲重要、朕擬今春赴日本、拜訪天皇陛下懇商、藉以增進兩國皇室之親睦、此誠朕最感愉快之事也、今日午後朕親登白玉山、對因過去之戰爭、捨身犧牲之諸將兵、聊致敬意、並默禱其冥福、同時更祈禱彼等英靈於默默間、保佑滿兩日國之繁昌、想諸將士忠魂已悉今日我兩國合作之精神、並睹其實情、此又令人稍感欣慰、今後仍希望爲東洋之和平及滿日之親善、更增一層之努力

該勅語、當由侍立之清宮翻譯官、翻成日語、一同均覺無上之光榮與感激、陛下於四時入行在、行列之各團禮返回關東州廳北門、即行解散

御駕黃金台散策後 登山默禱英靈

賞鑑古戰場之冬景 陛下幸旅順避寒第二日

一空氣澄清、山川草木豐美之聖地旅順御避寒遂第一夜之皇帝陛下、終日車塵御勞已去、廿二日晨御起床晉早餐後、與側近者御觀談、斯日寒風溫柔、晨曦映於山野、市中各戶及所在交通機關、悉懸掛滿日國旗、飄揚於春風之中、擧旅順市民悉謳歌皇帝幸旅之喜欣之誠、皇帝突變更御豫定、駕幸黃金臺、午前十時四十五分於沿途嚴重警戒裏、於側近者扈從之下、一路御乘自動車幸黃金台海岸、聖上在海岸散步約半小時許、瞻清朗天色、與眺望洋洋黃海之靜波、聖心爲之感慨、午前十一時十分從黃金台啓輦、同卅分還幸行在晉午餐後午后一時十分於張侍從武官長、鄭總理以下扈從之下、御登攀白玉山詣納骨祠、爲二萬七十之英靈默禱、並賞鑑在目下展開古戰場之冬景然後下山、即御駕返行在云

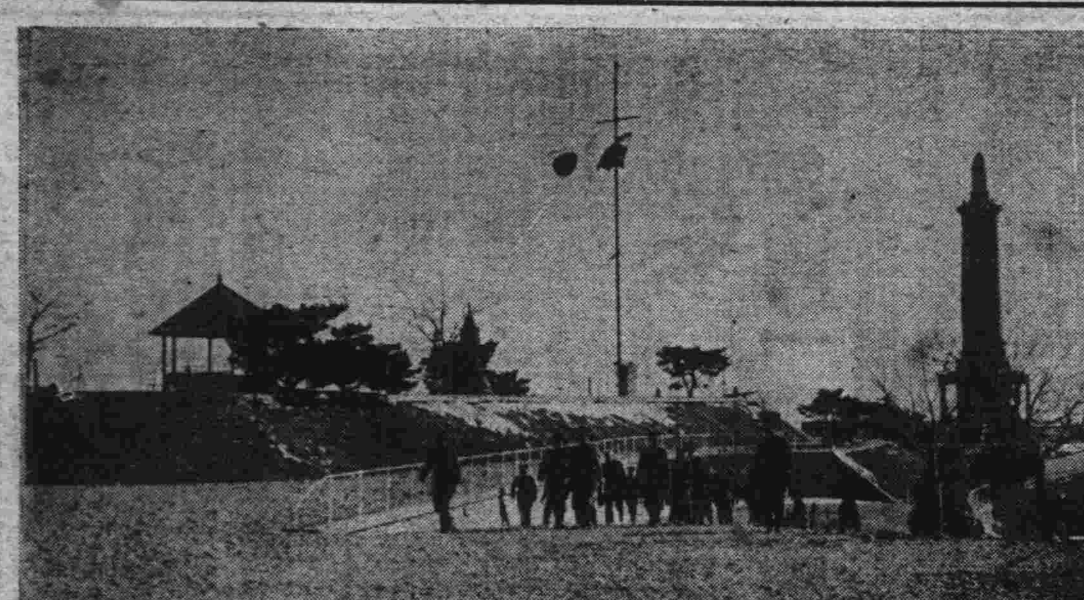

御駕登白玉山

建國以來初度 避寒之行幸

行在主務官 許寶衡謹談

滿洲國皇帝陛下幸旅順避寒之第二日、下午在行在晉晝餐少憩後、不顧上午之勞苦、毫無倦色、精神愈見清爽、於午後一時半、由張海鵬上將、石丸侍從武官等側近者隨從、乘坐御乘汽車、詣日俄戰爭時之勇士英靈永眠之白玉山納骨祠、及至納骨祠皇帝陛下、步至祠前、手捧玉串、作默禱後、當乘御專車於下午二時還幸行在

行在主務官許寶衡氏謹話

皇帝陛下自御登極以來、以政務多端、聖躬無休息聊之假、爰於新年諸儀式終竣、以迄萬壽節之間、爲御修養、而有滋臨御回憶基深之旅順之建國以來初度避寒行幸之擧、拜察聖心感懷必深也

聖上途中愛覽沿道景色、對奉迎民衆並一一賜意、奉迎聖駕至瓦房店而賜乘御乘專車之田中旅順要塞司令官、及由周水子賜乘之濱田旅順要港部司令官在御乘專車上、親謁皇帝陛下並有種種上奏、聖上賜聽、頗饒興味、至上奏關於旅順忠靈塔事時、拜察御感慨益深

陛下對忠靈塔中諸戰士之功業與忠誠、常嘉尚之、當此次行幸之際、聖上有意首先親臨忠靈塔、設泉下諸戰士、英靈得知今日滿日兩國之現狀、則必亦感莫大之安慰焉御滋旅順時、適當夜間、未得欽接風光、對於沿途堵列之官民並各校學生敬虔之奉迎聖心殊爲滿足拜察御駐蹕日期雖爲日不久顧對旅順市民之熱誠奉迎、聖心必益滿悅云云

鄭總理感懷

扈從滿洲國皇帝陛下、滯在旅順中之國務總理大臣鄭孝胥氏、特作詩一首如下、以表感懷

幸旅順　甲戌十二月十七日孝胥

迎時魚服賦來歸　果見龍騰破壁飛

暫息遼東懷未展　回看赤縣事終非

五銖祚永知當復　三輔民愁感式微

小待太平頻拭目　乞身猶欲遂初衣

訪關東州廳

沈宮內府大臣 張侍從武官長

沈宮內府大臣、張侍從武官長、於二十二日下午二時十分、特至關東州廳拜訪

皇上之崇儉 萬壽節祝品

各省長中止 貢獻白熊皮

義者、滿洲國各省長、對皇帝陛下曾擬聯合當萬壽節之際、以白熊毛皮爲祝品獻上、爲拜求御內意、然而因不體貼聖上之主旨、故當被指示務須避免、是以一同於恐惶之下、遂中止獻上

南司令官巡視

橫山部隊衛戍病院等

在哈第二日之南軍司令官、二十二日午前九時、由公館出發、由板垣參謀副長、塚田、園田兩補佐官、林出吉田大使館書記官等隨從、巡視橫山部隊、衛戍病院後、一度歸還公館、於午後一時、續繼工〇〇隊、鐵道隊、憲兵隊等午後四時返公館

在日物色 在鄉軍官

三百二十名 已定期赴京

滿洲國軍政部、前曾託日本陸軍省、由在鄉軍人中物色軍官三百二十名、茲聞現已定於二月一日來新京、其人名當於二十三日公報上發表

在哈之滿日 官民晚餐會

南司令官主辦

南司令官主辦之招待在哈滿日官民晚餐會、已於二十一日下午六時、在商務總會舉行、出席者日本方面有若山〇團長、安井〇團長、安藤機關長、長岡副領事、牛本民會長、加藤商工會議所會頭、及滿洲國方面呂省長以下省公署市公署、首腦部于第四軍管區司令官、江防艦隊司令官等、不下百餘名、席上由軍司令官致新任之辭一同盡歡、於下午八時、始行散會

臧大臣覲 日皇陛下

日下滯日中之臧大臣、於二十二日上午十一時半晉宮、在宮中鳳凰間、拜謁日本天皇陛下、特致拜謁之辭並表謝意、至正午前後、始退出宮城（國通廿三日東京電）

有吉公使無回任意 繼任有望人物

日使館仍置於北平 但擬將南京領事館增員

駐華有吉公使、循三月下旬正式議會閉會恒例歸國、關於調整新對華策、作重大進言、並將確言無再歸任之意志、其後任人選、聞還留美洲之吉田茂、與比利時大使有田八郎兩氏最屬有力云（國通廿一日東京電）

日本外務當局言明、日本不認有將駐華使館遷往南京之必要、國民政府雖在南京、惟政府要人因公共設備不周多住上海、日方亦因便宜上、將公使館主力由北平移上海、造及最近、政府要人亦常住南京、因而考慮南京總領事館之增加人員、但公使館則仍置北平不變（國通二十三日東京）

提携政策順利進展 日使館即昇格

須磨總領事與汪會談

進行準備將日本對華外交一大轉換工作之廣田外相、爲打開從來之中日關係計、愈著々積極的進行、其首先之第一步、以爲有確認中國方面之整個的對外態度之必要、爰近命有吉駐華公使會見南京政府行政院長汪精衛氏、處心以懷說明今後日本之對華方針、並聆聽中國方面之眞意、駐南京須磨總領事爲從事此項準備、遂於廿一日訪謁汪精衛氏、得重要會見歷一小時許、聞廣田外相關於兩國關係諸問題業已決定具體的對策、如果有吉公使與汪氏之會見得以能將中日提携政策順利進展時、其第一步即有將駐華公使館實現昇格爲大使館之意向云（廿三日南京電）

華方態度又轉趨強硬 修壕佈兵著著整戰備

一方仍傳察東形勢已經緩和 將由地方軍事當局就地解決

對於關東軍對察東問題之最後通牒而驚惶之中國方面、其後雖表示陸續撤退之誠意然於其反面、却在沽源、獨石口線構築塹壕、配備兵員著々整備戰備、如果滿日軍進出上述線時、大有能表示不辭一戰的強硬態度之勢當局正傳如果萬一於該線附近兩軍發生衝突、如中國方面不捨去如右之敵對行爲、則所惹起之任何事態恐難以圓滿解決之際、中國方面之態度、殊堪注目云（二十三日北平電）

外交界息、察東形勢、日前一度緊張、近經華方派秦德純等與日駐張武官松井商洽、已遽和緩、茲據關係方面消息、此事約將由双方地方軍事當局、就地解決、或可不致擴大（二十三日南京電）

華方實質的 承認日要求

郵件問題解決

扣留記載滿洲國及新國名郵件、接得日本抗議之中國方面、目下正經郵務總局、考究解決方法中、據息該問題日內即將解決、日本方面之要求、亦畧被實質的承認、是以今後郵件不問名銜如何將一律受理（廿三日北平電）

全國勞作成績

全國勞作展覽品自經評判成績發表後、由各評委分組編製報告、送教部審核、茲悉此項報告業已審核完竣、一十二日即擇要發表

北鐵交涉經一年七月 意見已完全一致

決組織起草委員會起草協定 協定內容及達到同意之條項

北鐵讓渡交涉、至二十二日午前一時三十分、意見已見完全一致（國通二十三日東京電）

東鄉葛茲洛夫斯基北鐵讓渡細目交涉第八次談判、二十一日午後七時起、擧行於外務省、至二十二日午前一時半、關於細目條件之全部、終見意見一致、自去年六月二十六日第一次滿日蘇三國開始折衝以來、爲時已一年七月、談商達四十次

至此終得成立、兩國代表比在交涉地歐亞局長室飲威士忌、同作乾杯、以資紀念、且爲交涉圓滿成立祝福

繼復決定以滿日蘇三國委員組織起草委員會、於近日中草擬協定草案、俟草定後、在三國國交上含有重大意義之北鐵交涉、當可於二月下旬在東京擧行有歷史意義的簽字（國通二十三日東京電）

北鐵交涉、因東鄉局長葛茲洛夫斯基兩氏間、已於二十二日午前一時半意見已完全一致、乃決組織起草委員會將迄今日止東鄉葛茲洛夫斯基交涉中兩方解釋未一致之微細諸點及今後蘇聯政府方面之希望與意見、提交該起草委員會、在起草協定文時與以充分之考慮

起草委員名單

一、滿洲國方面　外交部次長　大橋忠一

一、蘇聯方面　遠東部長　葛茲洛夫斯基

一、日本方面　歐亞局第一課長　西春彥

此外並決定條約局第一課長小林龜久雄氏爲陪員、隨時出席（國通二十三日東京電）

北鐵讓渡交涉、因二十一日夜東鄉葛茲洛夫斯基兩氏商談中、双方對大綱各項之意見、大體已取得一致、二人再會晤一二次後、即當着協文起草委員會草擬協定草案、惟以截至此次止双方意見一致者、純爲大綱、故實際交涉尙須由該委員會辦理

故至最後之正式簽字、尙需四五十日、因此、三月一日紀念日前能否趕及、尙屬疑問、至草擬之協定之內容、則有如左

一、價格

二、讓售物件

三、簽字後蘇方員工之處置

四、債權債務問題

五、讓與蘇方之財產（醫院學校等）

六、懸而未決之財產處分（十二輪機車問題等）

七、現欵及物品支付額

八、現欵支付期間及方法

九、物品支付期間及方法

十、物品購入方法

十一、蘇方員工之身分保證

十二、退職金問題

十三、既存條約之整理

十四、交通聯絡及運輸關係（與蘇方鐵路者）

十五、附則

在附則之條文內、當規定以英文爲原本

至簽字者、已內定如次

蘇方　猶烈涅夫　葛茲洛夫斯基　庫茲涅奧夫

滿方　丁士源　大橋忠一　烏澤聲

北鐵讓渡交涉已達協定之內容如左

一、讓售之客體　包含北滿鐵路與附屬之一切財產、各種工廠、各發電廠、森林利權、各種企業及其他一切鐵路建築物設施與財產

二、讓售價格、一萬萬四千萬圓

三、蘇方員工退職津貼、由滿洲國負擔

四、讓渡條件　售價一萬萬四千萬圓、以現欵及物品支付、售價三分之一、以現金、其餘三分之二、以物品支付、付欵限期爲三年、共分六期

五、現欵支付保證　於簽字同時即時交付、其餘額在三年內分六期交付、對未即時支付之餘額、與以年息三厘之利息、對支付單位之日本紙幣圓、考慮匯兌行市之變動、設定金比價

六、物品支付方法　支付期間爲三年、共分六期、且以滿日之物品爲限、至物價則由商務官與滿日商人間裁定之、關於價格裁定發生紛爭時、由蘇方委員二名、滿方委員二名日方一名組成之裁定委員會協議解決之

七、支付保證　關於現欵及物品支付、由日本政府交公文與蘇聯政府、內載日本政府保證滿洲國政府在期限內不拖延且完全履行支付

八、蘇方員工解職及退職津貼發與方法　設預告期間三月、與展緩期間二月、退歸本國

九、接收時期　一切權利須與簽字同時接收

組織三國委員會 監督接收北鐵

駐哈辦事處準備完畢

北鐵讓渡交涉、愈將於二月下旬簽字、現地方面、擬於東京簽字同時、決由滿洲國方面、接收北鐵蘇聯方面一切之權益、自昨年來即以交通部駐哈辦事處爲中心、辦理接收準備、與東京交涉取同一步驟、大體準備、業已完了、又據傳因考慮及當接收之際、恐滿蘇間、發生係爭、是以擬由現地方面之滿日俄三國委員、組織委員會集合於防止發生係爭同時、以接收之指導監督機關、將開始活動、頗可注目

東邊救濟事業

關係科長會議粮穀分配

關於東邊道救濟事業、前曾於關係十六縣長會議上將大綱決定、茲聞二十二日午前十時起、又於奉天省公署舉行關係科長會議、對在舊正發給之穀粮分配方法、進行討論、結果乃由永尾科長於二十二日午後乘亞細亞號晉京向在京之久米廳長報告疲弊已久喘息於悲慘生活中之東邊居民、因此或可蘇生云

關北鐵交涉 已完全一致

丁大臣談話

丁交通部大臣、接得北鐵交涉意見已見完全一致之報告後在大臣室對往訪記者談謂

此後、草擬條約文等或尙有當麻煩、但意見已見相一致一事、誠欣快無似、此亦係友邦日本絕大之友誼援助所致、感謝良深云

駐哈蘇總領 就歸任之途

賜假歸朝中之駐哈爾濱蘇聯總領事斯拉烏志基氏、已於二十一日、由莫斯科出發就問哈爾濱歸任之途

感謝調停者

李紹庚督辦談

携帶北鐵交涉、關於細目協定之意見已趨一致之消息、訪問北鐵督辦李紹庚氏、據談、由最近之情勢觀之、余曾料及關於各細目之意見、定能趨於一致、今聞此消息不勝欣快、交涉曾經過相當曲折、自此將逐漸解決無論如何、二月內、即可簽字、交涉所以能至此當事國代表、固不待言、尤其調停者日本之努力、殊非淺鮮、對此點深表感謝之意、今日爲列寧之紀念日、不能與蘇聯幹部晤會、是以聯蘇方面作何感想、殊難判明云

尙難全樂觀

外交當局談

關於對北鐵細目交涉、東鄉與葛茲洛夫斯基兩氏間之意見、已趨一致、外交部當局談話如次、最爲難關之細目交涉、已得解決者、想交涉成立、當能有急速之進展、但交涉能否立刻成立、殊難預測、且今後須着手作成條約文、將來尙遭逢如何難關、亦不可測、是以仍不能完全抱樂觀云

鐵路總局會議 商北鐵問題

及新規事業

鐵路總局、定於二十三日上午十時、由伊澤、鈴木兩次長以及四鐵路局長、水運局正副局長、總務處長等集合之下、在總局會議室、擧行第二次遼東會議、商討爲刻下重要問題之北鐵讓渡問題、以及康德二年度新規事業其他等等云

意使呈遞國書

定二月初赴平視察館務

意大利首任駐華大使羅亞古諾、定廿三日下午一時許偕夫人及使館秘書等乘車由滬來京、當晚八時餘下達、羅氏下車後、即赴駐京使館休息、定二十四日上午謁見汪院長、二十五日覲見林主席呈遞國書（二十三日南京電）

據外交界消息、意大利大使羅亞古諾、由滬晉京、覲見林主席呈遞國書後、定二月初來平視察館務（二十三日北平電）

爲募債問題

星野總務司長 日內再東上

經一再交涉而仍糾纏不決之北鐵交涉、因東鄉葛茲洛夫斯基談判意見之見一致、現唯待簽字耳、但收買現欵即於簽字同時支付之三千萬圓（退職津貼一部七百萬圓及應付路價現欵之二千與百萬圓）之募債辦法、前雖經星野總務局長東上與各方折衝畢事、但爲募債上無過誤起見、當於數日內携滿洲國與日財閥間之契約文再度東上

北鐵員工 分期回國

蘇方員工、因北鐵讓渡成立、勢須歸國、關此早即由以抵任不久之杜羅希勾夫斯基氏爲委員長之整理委員會逐步進行準備中、茲聞歸國期日、已擇定第一次三月、第二次四月、第三次六月、歸地則選定托姆斯克、格拉斯納爾、洞濱三處、此外、該委員會並自去年十二月初旬起派委員至北鐵沿線各地、聽詢各員工之希望等藉期準備之滿

徐謨回蘇州

唐有壬不北上

外交部政務次長徐謨、因私事廿二日返蘇州原籍、約二十三日可返京、又外傳外部常務次長唐有壬日內將赴平、茲據外部息、唐次長最近無北上準備、報載不確（二十三日南京電）

今日本報二大張

哈埠愛讀本報者鑒

逕啓者本報當日之報率於當日午後抵哈即行分送報費月收國幣壹元四角設於當日午後未見報者請速以電話告知敝處是盼

哈爾濱道裏馬街四二號 滿洲報北滿辦事處啓 電話六五一〇號

聲明父子分居啓事

敬啓者復縣九區河沿村沙包子屯居住劉五岳因人多事務繁忙又加年邁不能經理家業由康德元年十二月十號將所有不動產並一概家物器具同子德馨德麟德純按三份均分自此以後各畫各押各管各業親友人等恐未週知特此聲明

敝人 劉岳五謹啓

恭頌駐農安縣哈哩海城子鎭騎兵第二旅第十四團第一連少校連長孫公國卿之德政

騎兵第二旅第十四團第一連少校連長孫公國卿久歷戎行人精明幹練克盡職責自駐防哈鎭以來治軍則嚴明有法剿匪則身先士卒則奮不顧身曾屢與匪接仗迭奏奇功擊回人票已非一次久爲劉前司令所依重至其士兵食不擇不方安謐異常況農民所推贊有口皆碑駐防哈鎭雖不滿三稔而匪徒嘯聚之藪每乘隙四出刧掠交通輒爲阻斷行旅咸受其害孫連長目及匪患矢以決心剿除於月之十四日濳行捕匪則股匪大爺北等接仗於蔡子四方坨子十等處當即殲斃匪首六名掠匪大槍兩枝而匪徒懾威遠颺道路頓現平靖行旅安業以拉腳爲業茲之所以能走太平路者皆孫連長之賜也威於中心無以爲報特製報端以示頌揚而表銘感

長春車戶 李文斌 劉堃 等謹啓

復縣地方法院登記處公告 第一八五八號

爲公告事案於本年十二月十七日據孚上義勝聲請爲復金融合作社設立登記當即依法登記完畢依法人登記規則第四十條之規定特爲公告

康德元年十二月十九日

奉天肇新窰業公司發放紅利通告

本公司第十一期紅利經股東會決定於一月廿一日開始在奉天大西門裏中國銀行發放以兩個月爲限逾限仍在本公司發放屆期請各股東携帶股票領取除函達外特此通告

汽車公司轉兌之聲明

今因紹先將原先自己經營之東方汽車行經友人介紹兌與東方新記汽車行名下照常營業紹先完全脫離關係所有先前對外擔保之責任應即失效恐未週知特此登報聲明

新京六馬路口道東 東方汽車行石紹先謹啓

聲明接對汽車公司

茲因石君紹先前所經營之東方汽車行經友人介紹將全部車輛以及舖面出兌與東方新記汽車行名下由康德二年一月十日起照常營業至於一月十日以前經石君手續未清各節仍歸石君自負與東方新記毫無關係恐未週知特此登報聲明

新京六馬路口東 東方新記汽車行王紹孟謹啓

首外藏相闡明所信後
當即開始質問戰
貴族衆議兩院均已分別開會
預料預算總會將成議會危機

日本第六十七議會、已於二十二日再開、貴族院自上午十時、衆議院自下午一時、分別開會、首由岡田首相、廣田外相、高橋藏相、闡明所信後、當即開始質問、此次之議會非祗為現內閣最初之長議會、更有臨時議會以來之爆彈動議以追擊政府之態度、然而以議、及賭內閣運命之審議會設置、臨時利得稅新設問題、等多數重要問題、除此更將論戰人權蹂躪問題、因之政府殊難安心而政府深望不起事非、政友會亦不出爆彈動議為中心、將以如何突發事由而解散、頗難預測、料預算總會將成危機云（國通廿三日東京電）

時局多端期致力打開
舉國一致謀國運進展
岡田首相演說政府施政方針

岡田首相之施政方針演說如下、

日滿兩國關係

在舊臘之臨時議會、依諸君之協力、特蒙協贊急需之追加預算案等、茲當歲首、再度與諸君會集一堂、關於施政方針、得陳述政府之所見者、誠感光榮之至、（外交問題中略）關於滿日關係、對調整滿關係機關之預算、在前議會、業經得諸君之協贊、其後更忙於公布官制及其他關係勅令、已於昨年十二月二十六日、在內閣設置對滿事務局、在駐滿帝國大使館、設置關東局、決擬中央與現地、互相協力、藉資於助成滿洲國建全之發展、稍有貢獻、同時更期待在各方面、收得基諸兩國親善最大之成果、現在兩國之和親、益臻篤厚、東洋之和平亦隨之益確保者、誠不勝同慶之至、當是時也、陽春四月、滿洲國皇帝陛下、將親來朝訪問天皇陛下者、實為兩國國交上意義極深之舉、感激殊甚、且日本國民得由衷心歡迎盟邦元首之機會、誠覺光榮已極

海軍軍縮交涉

帝國對外案件中、現在最可重視者、乃為對於海軍々縮制限之交涉也、倫敦預備交涉、於昨年末、已暫行中止、雖云俟適當之時期到來、即將再開、然而對於本交涉、帝國政府之方針、與在前議會所言者同、業已於昨年末、對美國政府、通告廢棄華府海軍軍備制限條約之意思、但日本政府、深願急速與關係國間再開交涉、成立替代該條約、公正妥當之新協定、至於日本對外貿易、繼續趨於好轉中、今後更擬講究應付國際情勢適切之貿易調整策、極力擁護、以期維持本邦貿易之發展、萬無遺憾同時、更力謀調整與關係諸國間之利害

國內災害對策

昭和十年度一般會計預算總額、歲入歲出額為二十一億九千三百餘萬元、而較諸前年度、則減少二千餘萬元、且歲出預算以軍事費增加最多、其他經費則極力避免增加、以儉約為宗旨、但歲入方面、雖有相當額之自然增收及新設之臨時利得稅、歲入仍缺甚多、因不得已、始發行公債八億二千六百圓、又臨時利得稅收入、昭和十年度、有三千餘萬圓之希望、此乃對蒙時局的好影響之一部產業、課以臨時的稅金也、一面農蠶漁村或中小商工業方面、因經濟困難、頗難克服、今後決向經濟更生與信仰方面、努力邁進、至於對昨年各地發生之災害之應急善後施設、均在急於實施中、且根據此次提出之豫算、更將繼續實施必要之施設、以期無遺漏之點、於茲、更深認為對東北地方樹立根本之振興策、乃為緊要、是以特煩朝野有識者諸氏、在內閣設置東北振興調查會

國策審議機關

關於設置所謂國策審議機關、從來即經政府、充分考慮中、大體已獲得成案、將自來年度、擬在內閣設置審議重要政策之諸問題機關、選拔有練達之士為委員、更設置調查部局、除專任職員外、決蒐集朝野之智、關此之經費、將在不遠期內、以追加預算提出、要請諸君協贊

內外時局多端

再者現在內外時局、正當多事之秋者、勿須贅述、政府深願與全國民、同心戮力、傾其全力以期打開即務須發揮識者披瀝赤誠向中外闡明所信憲法政治之眞髓、暢達民意、以期獲得舉國一致之實、而謀國運之進展、藉以副合聖意基諸以上所見、特提出十年度預算案、及各般法律案、幸而諸君、已諒解政府之意、切望急速與以協贊云（國通廿三日東京電）

貴院正式會議
首外兩相演說後開始質問

因傳美濃部博士及鵜澤德明岩田宙造博士等日本法學界泰斗、關於大藏省事件之人權蹂躪問題將在貴族院正式會議上佈成猛烈論陣、而早呈活氣之第一日貴族院正式會議、於二十二日午前十時十三分開會、近衛議長就席後、即依日程進行首由岡田首相作一般施政方針演說、約十五分鐘、繼由廣田外相作關於外交方針之演說、以清晰之音調闡明日本之外交方針、並望舉國一致支援、約經二十分鐘始畢、旋開始質問之第一陣、關於燃料國策問題

坂本俊篤男（公正）登壇質問曰

我國之煤油產額、就現狀觀之、不過國內需要之一成、一朝有事時、周章狼狽亦將不及、政府對此重要液體燃料之自給自足政策持何種方針乎、觀十年度預算、關於燃料之經費不過二百萬圓而已、且供液體燃料自給之用者僅七十餘萬圓令人不禁為之啞然、政府所見如何

岡田首相比登壇答辯曰

液體燃料之重要性、政府亦深知、關於其自給方策現正在熱心研究中

川藤政之助繼登壇質問財政經濟問題

隨國運之發展、各種行政設施之費用自必增大、但同時國庫收入則有逐年減少之傾向、將來不將發生財源之枯竭、以致引起財政之無出路乎、政府對此仍以入不敷出、公債應付乎、或擬增稅乎、望明告、又聞高橋藏相曾言曰、增稅對有事之際之財源有益、余以為此乃誤謬者、余以為平常少發公債、以貯存一朝有事之際之公債消化力、乃較得當者、收支之均衡乃財政之根本原則藏相所見如何、繼轉論都市與農村擔負均衡問題旋降壇（日東京電）

國際關係複雜多動搖
益感日本之責任加重
廣田外相議會席上外交演說

廣田外務大臣於第六十七議會上演說如左

日滿融和協力

關于日本對外關係、前於臨時議會上曾略事說明、邇來日本與諸外國、好感漸次彌增、洵堪同慶、夫與世界任何國家、樹立和平親善關係、而圖謀彼此交通々商之進展者、係日本對外方針之根幹、首如滿洲國、於今已完成其建國基礎、竊意其有俟於滿日兩國民之融和協力者至多、就中在經濟方面、將愈能舉有無相通共存共榮之實、當此之際、鄰邦皇帝陛下欽定以今春四月上旬為期、訪問天皇陛下躬臨帝都、兩皇室如此之御親交下、益使吾人感激莫名者、吾全國國民得於不久有奉迎該國皇帝陛下之機會者、誠莫大之光寵也

願為軍縮努力

日本今日所最關懷者、為海軍軍縮問題、關于日英美三國在倫敦之豫備交涉、在前議會上曾得有以說明之機會、日本政府對此次交涉之根本方針、彼時業詳細申述、即為施行徹底的軍縮、全廢攻擊的武力、而期實現大縮減、且藉以免受他國之威脅、茲亦不施威脅於他國也、因前在華盛頓簽字之海軍軍備限制條約、現已經與上述方針、難以相容、日本政府爰按該條約之規定於客歲十二月廿九日遂向美國政府通告將其廢止之意思、其結果、該條約隨以昭和十一年十二月末日為期而廢止之、且日本政府固無因廢棄該條約而擴張軍縮之意圖、並進而希望基於真的限制軍備之精神、而由於新方式、成立新協定以代替該條約、此義在豫備交涉上、曾與關係國間進行充分的討議、而各國之見解亦略々得以明瞭、結果各國代表當此之際、親與各本國政府商洽、認為自交涉以迄現在之結果有暫加以鄭重的檢討者為適當、遂以客歲十二月廿日為期、將交涉休止時截止矣、然在交涉休止中、關係國亦繼續保持相互之密接的聯絡、俟適當時期到來後即能協商再開交涉、而日本政府為使該交涉迅速再開、俾在關係國間由於友好的協力、基於徹底的軍縮與不威脅不侵略原則而成立公正妥當之新協定、切望以此對於世界和平上有所貢獻、因此而盡其最善的努力焉

對英對美外交

緣日美兩國於經濟通商之關係上、不僅立於與其他不同之相互依存的重要關係上、且在自開始國交以來、即有歷史的友好關係、則其間不能有不可解決之問題在者、至無待言、至在太平洋上相距遙々而存在之兩國、在其間殊難想像其能有如何之衝突之原因也、至於與歸同盟國英國之關係、其與該國間須有幾多折衝之必要者固屬事實、然在擁護通商貿易上、日本在為有不能使雙方利害調節之事、且日英兩國間如能意志互相疏通與彼此協力、其能對世界和平上有重大之貢獻者、是不待論者無後知者、日本政府本諸上述關係茲首與英美兩國、基於前述之精神進行交涉、並延長前述之精神而及於其他諸國、就其是對於隣接各國常重善隣之誼、而彼此毋相侵迫

解決對蘇懸案

至於與蘇維埃聯邦之折衝亦係本諸上述精神而進行之者、現正事進行中之北滿鐵路交涉、亦已進展至最后的商議、至達妥結時日、亦是不遠、從在由此遂得以除去北滿鐵路發生之紛議根源、則滿日蘇三國之友好關係愈益強化時、達到本交涉所期目的矣、日本政府倘進而努力解決除上述以外之諸懸案、則日蘇兩國關係之和平的進展、然為今後更進一層鞏固、且益恃蘇維埃聯邦方面之誠意與協力、從此觀點上言之、於日本方面、則非僅有特殊在遠東、尤其是在滿蘇國境方面之軍備、由增進彼此信賴之見地上、不得不切望該國政府對此加以充分之考慮也

深望中國覺醒

中國政局近來逐呈平靜狀況、除政府軍與共產軍作戰外、並未見有其他地方的戰亂、故現下之狀態不僅為中國計、即為日本所最懸念之東亞和平計、亦至屬可慶之現象、然於中國政局上伏在之幾多禍根、徵諸過去史籍是難以否定之者、關于共產軍、其在江西福建方面之主力、幸經政府軍似已將該方面一掃而廓清之、然此等共產軍、亦當能維持其餘力、現為與貴州四川方面既有友軍呼應而向西方移動、日本政府一方並因得新疆方面亦代之謀報、故對于在中國共產黨之活動及共產軍之跳梁、殊不得不繼續關心者、又因地方而不同之排日風潮、現仍未能先分鎮靜者、亦日本政府所以認為遺憾者、日本政府對於東亞諸國之親善甚為重視、而期待與此等諸國共同擔任維持東亞和平及秩序之重責、職是之故、不僅由衷心希望中國早日能恢復其安定、一方覺醒東亞之大局、致得與日本所共期待者相合、且我國為其善隣與東亞之安定力、為共實現、而執更進一層努力之方針、至從來兩國間多年懸案之各種問題、亦將見漸次解決、中國間民次第有諒解日本之真意之傾向者、在日本政府方面、亦不吝承認其為事實、故在我方今後益促進上述傾向、同時並望中國為上述計亦應有更進一層之努力

對外通商關係

其次、概觀言之、諸外國依然由於提高關稅、限制輸入、管理匯兌及匯兌補償費等、且亦有與日本貿易限制政策、而施行貿易限制既有通商條約之國、如此情勢、不獨為日本、即從恢復世界經濟之大局上觀之、亦屬甚為遺憾之現象、故日本政府於可能之範圍內、使緩和撤廢此種之通商限制、為增進彼此之利益計、努力精得與關係各國間得有妥當的諒解、蓋日本擁有過多之人口、且以缺乏天予資源之國、其最重要之和平的活路、厥為對外通商之維持發展、若今日日本商品之能進出於世界各地者、此實為多年國民一致拮据經營而向此活路邁進之所賜者也、至日本此當然未施何等不公正之方策、且因為通商發展、對於許多原料生產國予以裨益、同時並得增進消費者之人類大衆之福祉、准日本通商之發展、如將此與世界通商之貿易額體比較之、日本之貿易額、不全僅不到百分之三之程度、且在其順位上、亦不過漸能佔各國之七、八位、故今後國民亦應更進一層努力、前述之事情、幸次第得達各國識者之理解之狀況、今後當愈能進行理解、同時為使徹底日本公正之主張、而致力與對方國從事調整彼此之利害關係

日荷會商結果

關于自客歲六月初旬在巴達維亞所開之日荷會商、在上會議上已有申述、惟以問題極屬複雜與多岐之關係上、因尚未能得達一的具體的妥結之結果、然本兩國代表過去歷數月之努力、與彼此於通商上之立場、則其所得之結果、不祗能除去諸種之誤解、且相信在今後之繼續交涉上、亦從此完成重要之基礎矣

益感責任加重

要言之、因國際關係複雜而常有動搖者、乃今日世界的現象、處此之間、並得使日本之地位鞏固、要在有極貫徹其主張者、要有極慎重之態度、同時要有極大之覺悟、尤其是日本自退出國際聯盟、已愈自三月廿七日即行實現、益感日本之責任從茲更為之加重、然日本應前進之途徑業已確立、即以前所述者、日本所執之外交方針、畢竟亦係國民全體實力之反映、故上下得對外關係之大御心、且上體聖上陛下之一致精奮勵努力、國民一致、則有任何之難關相信亦能以平安通過也、當茲重大國際時局之際、余切望能得舉國一致之後援焉（國通廿三日東京電）

參與事務官會議席上
首陸兩相訓詞
均深盼努力以達成重任

岡田首相及林陸相、在二十一日於首相官舍舉行對滿事務參與事務官初次會議席上、發訓詞如左、

岡田首相訓詞

對滿事務局自去年十二月二十六日成立後、即開始事務、因總裁及以下局員之共同努力、工作已漸就緒、參與事務官之名單、經關係各省協力決定後、本日乃於此舉行第一次會合、實余所欣快者、帝國對滿洲國之根本方針、早經諸君均已了解、在本諸日滿議定書之精神、協力於獨立國滿洲國之健全發達、同時並保持滿日兩國不可分離之緊密關係、藉以舉共存共榮之實、前此計劃改革對滿機構、於中央設置對滿事務局之第一目的、即在於實現此根本方針上各省對滿行政之統一、申言之、除軍事及外交外之帝國對滿行政事務、均歸此事務局統轄、使各省所行不致有相互背馳扞格之隔處、而日政府總其大成、亦所以決定由各省派與事務官者其目的即在此、對滿事務局能否圓滿盡其在對滿行政統一上之重大任務、彼諸君努力者至多、帝國各機關對滿行政事務隨滿洲國之發展、尤其隨日滿兩國在經濟方面接觸之頻繁、當更趨複雜紛歧、保持統一之必要因益增大、余切望諸君充分自覺此一重大任務、勿徒限於一省一局之立場、立於國家百年大計之大局見地上、彼此協力、以果重任

林總裁訓示

茲蒙總理大臣賜予懇切訓示、余亦以對滿事務局總裁資格、向諸君略述一言、顧此次因諸君就任、對滿事務局陣容、於茲完全整備、將入於本格的活動、按對滿事務局任務、官制及其他等、夙為諸君所共知、就中為保持對滿行政事務統一之任務、則在已經總理大臣述及、實屬最重要且最困難之任務、從而於官制方面、亦特置以規定、而命關係各廳參與、幸得根據此點、蒙各省能達之諸君予以協力、余深望諸君體會總理大臣閣下訓示主旨、以期為各廳對滿行政事務完全聯絡統一努力、至於從來各廳為聯絡對滿行政事務、所設之非公式各該委員會事務、此次已經對滿事務局參與官會議所吸收者當亦為諸君所洞悉、按此等委員會其於各個的分野、因足資各廳間之聯絡、惟因內規之委員會、雖有便宜之處、而亦有種種不便之點、此次既設置正式聯絡統一機關、今後且得諸君參與、但參與事務官會議之形式、避免所謂定期開會之形的、蓋取一種適宜措置、如事務之重要且廣汎者、姑且不論、譬如依案件之內容如何、得隨時由關係各廳參與、或請事務官參集、以謀事務敏活簡捷、關於委細諸節、日後總之仍當有申述機會、今日適值第一回會議、爰披瀝所懷之一端以希望諸君努力云云（國通廿三日東京電）

交涉成立日俄貿易
將有相當伸展
今後之躍進頗可期待

日本最近數箇年之俄貿易、大有逐年減退之傾向、但此次因北鐵讓渡交涉成立、日俄兩國間之貿易、亦將隨之躍進伸展其躍進頗可期待、即北鐵讓渡價格、除俄國從業員退職慰金三千萬圓外、一億四千萬圓中、三分之一以現款支付、三分之二以物資支付、俟俄國方面、對該讓渡條件簽字後、將在六箇月以內、締結購入契約、且依上述三分之二之物資支付額約九千三百餘萬圓、俄國將購入之品目為、電氣機械、茶葉、漁網、滿洲大豆、小貝、小船舶、生絲、米、銅、茶橘等、如斯日俄兩國貿易為轉機、以北鐵讓渡交涉成立預想今後必有相當之躍進云（國通二十三日東京電）

朱毛由貴迫四川
劉湘嚴守重慶
已於對岸急速構築壕壘
討共慘敗之王家烈失踪

縱斷貴州中央部、而迫四川省南部之朱德、毛澤東共產軍六萬、目下其主力向貴州北部義桐梓進迫、先鋒隊已越省境攻綦江、其他一部於十八日前後在揚子江岸之合江附近出現、揚子江上重慶瀘江間之航行、因此陷於非常危險、劉湘對於由貴州方面共產軍之行動從早便頗為之狼狽、現已無意於合江瀘州方面之防備、而專心於守備重慶、命令麾下兵力集中於重慶、並派第十一軍下一兵隊赴重慶對岸之若洞龍崗一帶線上急事構築塹壕堡壘、一面為防備共產軍渡航、命間游弋、並命碇泊上海之軍艦巴瀘急遽出動云（二十三日重慶電）

為督隊討伐在貴省北部之共產軍、於九日自貴陽出發之貴州省主席王家烈氏、其後之消息杳然、當地於十三日得追擊隊慘敗之消息後、於是頗形衝動云（廿三日廣東電）

對外通商關係

（見上）

參加台維斯盃
比賽之國家

據英國網球協會發表、參加一九三五年台維斯盃網球比賽之國家、至日前為止、已有十四國、其中參加歐洲代表者、已有九國、為法、荷、意、澳洲、波蘭等、南非洲代表者為中國、美國、捷克、參加美洲代表者僅巴西、墨西哥、烏拉圭而已（二十三日巴黎電）

友邦殊感信賴
外交部對廣田演說之所見

滿洲國外交部當局對于廿二日廣田外相之外交方針演說持所見如左、外相此次之外交方針演說雖平汎的、然確足表現廣田外交之有機的建設的眞意、又當茲多事多難的國際關係之前、得以見其勇往直前之氣魄、友邦滿洲國對之殊感信賴、關於所述之滿日關係上、顯無需乎所謂高潔、然如其演說之外交辭令、係準備全世界日本外交、益喚起我現下之動向者、國之無限信賴、於茲得窺東亞盟主之大國標度、殊屬欣快不置者云云

放棄治外法權
修改移民律
芝加哥大學基委會報告

芝加哥大學哈理斯基金委員會、廿二日發表調查報告書一件、現以美國放棄中國治外法權及菲律賓、薩摩亞關島諸地方據其意見美之遠東屬地、實為軍事上一大弱點、若美無此屬地、則在必要之時、即可採取精密武器、至於保全中國領土完整問題、宜根據凱洛公約、而取消現在遠東協商辦法、此項報告書、主張完全放棄在華之治外法權、並修改美之移民律、以為對日之友好表示（二十三日芝加哥電）

華方改革鹽政
委員七人經行政院決定

行政院廿二日舉行第一九六次會議、主席院長汪兆銘、決議各案

一、決議特派陳公博、陳立夫、王正廷、張家山、胡雲、周林、錢敬奎等、為鹽政改革委員會委員、並報告中政會議

二、決議任命周林為鹽政改革委員會總務處長錢敬奎為會計處長王延松、石若為專門委員

三、決議新疆省府委員兼民政廳長彭昭賢、迭請辭去本兼各職、應即照准、任命馬紹武為新疆省府委員兼民政廳長

四、決議簡派韓孟鈞無西康建省委員會秘書長

五、決議全國航空建設常務委員史量才出缺、翁照垣解職、呈請國府聘定吳鐵城、陳慶雲、周志柔為委員並指定吳鐵城、周志柔為常務委員

廿二日晨行政院會議、已決議特派陳公博等七人、為鹽政改革委員會委員、並已推定汪院長兼任該會委員長、孔部長為副委員長、全部人選、依廿三日報告中央政治會議通過後、即由國府明令發表、依明令發表後、即可決定成立日期、預料當不出一星期左右云（二十三日南京電）

哈爾濱鐵路局
陣容將一新
已決定之人選

滿鐵隨諸哈爾濱鐵路局陣容之擴大、最近更將新任命人事、同時北滿鐵路局、改稱哈爾濱鐵路局、現在內定之新陣容如次

△局長 佐原憲次
△副局長 平田驥一郎
△總務處長 濱田有二
△工務處長 郡新一郎
△財務處長 滿洲人
△同副處長 木村常次郎
△運輸處長 森永不二夫
△警務處長 滿洲人
△同副處長 竹中又喜

張惠長報告
航空建設
黨部紀念週

中央黨部、二十一日上午九時、舉行第一六六次總理紀念週、出席中委及全體工作人員、共約六百人、由常委葉楚傖主席、張委員惠長報告、航空建設意義該訓極長、與各國航空事業、由理想而演進成功後言及總理航空救國遺訓均有發揮、國民政府總理紀念週、於二十一日晨舉行、由立法院前院長邵元冲報告、改進教育制度、減少假期及縮短學年、至十一時始畢（廿三日南京電）

黃紹雄到寧
軍政人員謁蔣

浙江省府主席黃紹雄、於廿二日上午由滬乘車到京、下午赴經委會出席該會第一次水利會議、聞黃氏廿三日分別晉謁中央各當局、并拜訪在京各友好後、廿三日晚或二十四日即離京返杭（二十三日南京電）

中央委員丁維汾、海軍部政務次長陳季良、山東省建設廳長張鴻烈、第三十六師長宋希濂、有廿二日先後進謁蔣委員長、有所報告、又第三十六師副師長梧天民、在贛剿匪有功、調昇為五十一師々長、梧氏於日前由贛來京、廿二日晉謁蔣委員長請示一切、並定廿三日乘輪赴贛就任新職（二十三日南京電）

大興公司奉天分公司招考營業店練習生

本公司所屬營業店（當鋪、雜貨、油坊、燒鍋等商舖）招考練習生在店服務按照左列規則施行考試然後錄取希望投考者即仰熟讀規則將必要書類彙齊交附就近營業店可也特此廣告

考試規則

一、錄取額數 正取八十名 備取二十名

二、資格 普通學堂或高等小學畢業及有同等學力者

三、年齡 由十六歲至十九歲者

四、考試科目 （一）國文、文言與書法（二）算術、筆算「用鋼筆」珠算「算盤試場代備」（三）日語、翻譯、口試「未學日語者以滿語口試」

五、待遇 錄取後在奉天大興公司作短期講習畢業後分派所屬各營業店服練習生職務月薪視程度高低由國幣四元起至九元

六、報名地點 各地公濟當及鐵嶺廣泉公當撫順本溪東興泉當

七、報名手續 親筆履歷書、最近半身四寸像片、及畢業證書

八、報名截止日期 二月十五日

九、考試地點 奉天大南關省立第一商科高級中學校「即東北大學火校舊址」

十、考試日期 二月二十一日上午九時至下午二時

十一、揭曉日期 三月一日以前在原報名地點公佈之

十二、入保限 正取生在三月十日以前覓具殷實商號（資本一千元以上）與大興公司營業店照對確實附加證明書

十三、號者 交最近大興公司營業店照名服務

十四、持限至期後即依次通知備取生遞補 上服務 如逾期限至西華門外公濟總號報名前定手續

漢醫蔣躋午

專診內科諸病午前門診初診免費午後外診

遠方有患能容時間診治病如久不受孕或慣患半產或防小兒痘疹稀出等證用函說明原因及病狀即斟酌予方但均須先寄下郵票八分否則不怨答復

奉天大西關月窟胡同七〇號

奉天省立第一農科高級中學校招生廣告

一、名額 農科高中一級八十名 農科職業一級四十名

二、報名日期 自陽曆二月十五日起至二月二十一日止

三、考期 初試日期定於二月二十一日複試二十二日

四、考試科目 職業級國文算術日語口試 高中級國文數學英文日語口試

五、校址 省城北陵御花園前省立第三高中舊址 函索簡章附郵票一分

奉天美術專科學校招生

本校男子部（奉天大西邊門外九緯路東頭二十一號）女子部（奉天小河沿）各部均招西洋畫系藝術師範系體育音樂系新生插班生簡章附郵票三分即寄通信及考試地點奉天小河沿本校

奉天紡紗廠通告

本廠定於陽曆一月廿五日上午十時在本廠開股東會務希各股東屆期與會或由各募股機關推定代表蒞廠出席為荷

招生廣告第六期

高小畢業為合格、教授時間每日二小時、備表日滿公文尺牘四小時、隨時報名隨時小課、學費每月六元、速成班二個月畢業、普通班四個月、畢業後成績優良者本校介紹滿日機關工作（另有詳細簡章）

日滿打字學校

地址奉天小西關祠堂分所對門樓房便是

平陽電影院

廿四日至廿六日 三天

風雪姻緣

男女情慾燃燒着的火燄！互相吸引着！這種力量實是不可思議的！

悲艷！彈烈！熱情！緊張！

一個美麗的女子！遇着兩個熱情的男子！請你想々以的風波

補血強精健腦聖品

福祿壽禧

製造血·骨·肉·營養藥

補爾多壽

天候急變已達嚴寒之際。吾人之生活已由郊外轉向室內之今日。身體因受炎熱之餘波。多半發生衰弱疲勞。而胃腸之吸收最爲盛旺。營養之需要至極感切。故於此際改善營養之狀態。防止身體之衰弱。實爲最切要極適宜之時季也。

補爾多壽

便是改善營養狀態。防止身體衰弱。健强虛弱 病衰體質的中外夙有定評之卓效名品。本品乃根據德國醫藥博士休米德先生在人體肝臟內所發見抽出之精血源泉的「有機性蛋白鐵」之學理。適應吾東亞人體質之組織。究明體虛病弱者營養之需求。所發明創製而成之品。故此與人體肝臟內所儲存的精血唯一主原料。抗病健體必備分之『造血素』乃是同一組成異曲同功之營養素源。血液之材料泉也。所以能極合理的增生補充血液。一掃貧血衰弱。促進消化。增進營養。恢復疲勞。防止衰弱。改善全身之機能。促進身體之康健。以從根本的改健體虛。病弱者體質之妙劑。誠最適合吾東亞人體質。不拘有病或無病者咸宜服用的最佳補藥也。又以本品作爲基本液。復加以砒素。碘質。規那。拐阿可路等。以製成複方不同之四種品。於其基本的補血强壯之作用外。復奏其各有獨特之專效。依各人之體質。就所患之病疾。對症自由撰藥。任人隨便擇服也。

新補爾多壽錠

本品係於以滋養補血劑而在世界有最古歷史的補爾多壽基於最新之研究從新添加以促進造血要素的「骨髓成分」健强骨骼的「骨質成分」補助腦髓之營養的「含燐蛋白質」。以及其他諸種貴重營養素以製成錠劑之名品、故對於虛弱學童諸病尤有特效的理想之健康劑也。

虛弱學童。病弱體質之人等。消化不良。營養障害。筋骨薄弱。骨骼發育不全。發育不良。其他兒童健康上數多之疾病。又幼小時之健康狀態。實爲左右一生幸不幸之重大關鍵。故於上記諸病若服用此最新發明的『新補爾多壽錠』立能根治上記諸病於無形。速掃諸公之不安。健强老幼體質腦經筋骨之妙品也。『新補爾多壽錠』以强壯劑尤其對於虛弱學童病弱人等。奏有特效之事。乃中外多數專門大家於無數之臨床實驗上所確實證明。極力推獎。萬試萬靈之處也。

新 補爾多壽錠

新補爾多壽 定價

一八〇錠 一圓
三六〇錠 一圓八角
一〇〇〇錠 四圓五角

凡患下記諸病之人若服
補爾多壽立見
不可思議之神功

病中病後的衰弱之人
精力減退之人
性慾不振之人
肺病梅毒之人
神經衰弱之人
月經不調之人
產前產後的虛弱之人
爲慢性胃腸病所苦之人

補爾多壽藥分下記之五種各有各的專效對病自由撰藥

純補爾多壽
貧血虛弱、月經不調
心身疲勞、諸虛百損
病後衰弱、性慾不振

含砒補爾多壽
肝火旺盛、神經衰弱
高度貧血、生育不遂
皮膚諸病、虛弱過甚

含碘補爾多壽
楊梅結毒、花柳諸病
瘰癧·肉瘤·婦人鼠瘻
先天不足易於中風

規那補爾多壽
病後虧虛、胃不消化
產前產後之衰弱
動輒感冒、戒煙之後

拐阿可路補爾多壽
各期肺癆、各種肺炎
喘息氣急傷風咳嗽
自有盜汗、百日咳等

總發行所 株式會社 藤澤友吉商店
大連支店 大連市山縣通七番地
本社 大阪市東區道修町二丁目
支店 東京 京城 上海 大連
經理 大連日本賣藥會社支店

奉天

法制局將廢參事官制 另設以委員長制
委員長則由民間有力者選出 更將現在之四科即改爲四處

滿洲國普通市制、自動議以來、雖有難產之傳說、但經中央法制局、着手於愼重審議之後、聞近來已有大體之決定、本年二月末旬或克公佈出來、蓋預定以三月一日之建國紀念日爲期、即將見諸實施、聞奉天市政公署、已接到關於此項的非公式之通達、如果實施、則現在之參事官制、必將廢除、另設以委員長制、委員長則由民間之有力者中選出之、組織自治委員會以便從事於市政之審議、此外更將現在之總務行政、財務、電工四科一變而爲總務財務社會工務等四處、總務處長一席將由中央政府選一簡任級官就任之、同時日系官吏將有一度大異動、故各方面對此普通市制之實施、深爲注目云

皇帝陛下幸旅過奉 官民奉迎盛況
於嵩呼萬歲聲中而南下矣

滿洲國今上大皇帝陛下、避寒旅順、已於昨廿一日午前七時二十分自新京啓駕、御用列車午前十一時五十八分抵奉天驛、當日碧空一色、萬里無雲、靄然陽春天氣、奉天車站第一月台、爲日本官民、左側爲滿洲官民、共約三千名、敬禮接駕、陛下則佇立於展望車中、於萬歲高呼聲中列車轔向南下云

喚起市內民衆 注意百斯篤
警廳散傳單

奉天市政公署、瀋陽警察廳前爲嚴防百斯篤之來襲、聯合之下、已有臨時防疫委員會之組織等情、早載前報、該委員會積極防疫工作而外、惟恐市民人等不知百斯篤之可畏、失於疎忽、故特又於廿一日、刷印宣傳單無數、到處分發、以資喚起市民之戒心自防云

兩匪乘機 搶劫絲房

奉天工業區、三馬路分所管界二馬路門牌四十三號、德義祥絲房、執事人李耀武年二十三歲、河南武安縣人、日昨廿一日、午後六時五十分、因猶在營業時間內、有買主四五人、正在買貨之際、突有匪人二名乘機闖入、手持軍械命令櫃人員、不准聲張、一匪看風、一匪動手搜索、結果共得到國幣、金票、銅幣現洋等、共計三百五十圓、事後李耀武執事、急報警察、但匪人早已失踪、據其所報匪之人像、一匪年三十二三歲、戴灰色禮帽著青布棉袍、足登黑色皮鞋、本地口音、持長桶自來得手槍、一匪年亦卅十上下、戴軍式腿帽、著雪花呢洋服外套、下身青色洋服褲子、青皮鞋、亦操本地口音、持八音手槍

協和會事務局會議 各代表之提案
大題目計十項內分百廿條 關係民衆之切膚問題極多（十一）

全貸款清還時倘有拖欠者、則由各組合員負連帶清還之責任、如此政府貸款、即有確實之保證、工商各業、亦賴之以繁榮、是否有當、提候公決

七九、組織商工視查團（山辦西安縣分會）

理　由

我國商工殊少、實際活動之發展、應組織視察團、以爲有所借鏡

一、奉天省各縣聯合組織

二、費用及其他、由中央部及各縣々公署予以補助

三、由奉天地方事務局予爲指導

四、時間在康德二年三四月

八〇、（開辦西豐縣分會）

理　由

大規模工廠、改爲國營、足以謀相當之進展、而免資本壟斷

八一、以機器代手工業（開辦西豐縣分會）

理　由

按今日之科學進化、一日千里、無處不利用機器、以謀工作上之便利與效率

八二、擬請開發礦產案（山辦淸源縣分會）

理　由

本縣境內礦產極多「蒼石南山大金廠狗奶甸子等金礦、太和村、董木匠溝村、及英額門村境吊溝等處煤礦」亟宜開採、須勞工萬人以上、開採後不惟國家得此利源、一般失業者、亦可賴以維持生活

八三、開發東邊道鑛業之問題（通辦）

由代表者說明

八四、限制企業家之壟斷、（開辦西豐縣分會）

理　由

資本家之剝削壓榨、已爲近世社會頃軋之主要動力、政府得設法限制之、以期經濟界之平穩

八五、救濟農村窮民之問題（山辦柳河縣山城鎮分會）

理　由　代表者說明

第八、關於交通問題者（六件）

八六、交通事業之不容緩、（開辦西豐縣分會）

理　由

產業與交通之關係、極爲扼要、往往以交通不便而影響產業、故謀產業之開發、交通之便利、實爲先決問題

八七、建設鐵道、貫通金川案（山辦金川分會）

理　由

八八、促催建設東邊道縱貫鐵道之問題（通辦）

理　由　代表者說明

八九、修治道路方法應如何改善案（鐵辦第三區大汎河分會）

理　由

道路之良窳、影響於交通、治安、經濟、文化者、至深且鉅、尤爲國家觀瞻所繫、與商旅行人便利攸關、吾國自建國以來、當局爲期便利交通鞏固治安、謀經濟財富之開發、與文化之昌明進步、首先即以修治道路爲當前之急務、而一般人亦無日不在待望平坦道路之早日完成中、然在今日細考、已修治各道平坦整齊者、固爲不少、而仍然如舊者、亦實所在多有、其以仍舊頹壞者、實爲修治方法不良之所致、查既往修道方法、不外由農民攤工修治、每年春季攤工修竣後、轉眼即逢夏季、雨水連綿期、一經車馬通行、即行毀壞、如此秋後必須重修、仍由農民攤工修竣在冬季、尚能保持平坦、但至次年春季解凍後仍舊不免毀壞、如此又須攤工重修似此修治方法、春復秋々又復春、年復一年、不知何年、始能澈底修治平坦、在政府即未完成修治道路之急務、在農民亦感一而再再而三之遙遙無期、不能不望而生畏、是故今後修治道路之方法、必須加以改善、以期一勞永固、至於究竟應如何改善修治道路之方法、決個人知識經驗欠缺、不能爲具體的提議、請開會時共同討論之

現謹附代幾個意見以備採擇

一、要請專家先做成精密之計劃、然後施行修治之、以期一次完成、一勞永固

二、修治道路、以國家出財力、人民出勞力爲原則

三、由我會負責宣傳、指導人民修道、應由人民出勞力時、不可苟且偷安、敷衍塞責、使人民知道路直接關係自已幸福、應當出切實修治一次、以期永固

四、汽車道馬車道人行道之如何分淸、抑或統歸一赴通行、現在每有馬車在汽車路通行、而被罰者、應如何解除此種問題

五、修治時、佔用民地、可否公平發給地價、與免其錢糧畝捐國地兩稅

六、河口橋樑、應由政府建築、抑應由民力建築

七、應當如何保護、已完成之道路

九〇、關於營口碼頭之問題（營辦）

理　由　代表者說明

九一、關於郵政通信聯絡事項（鳳辦）

軍區司令部顧問部 新築落成典禮
于廖兩司令均行臨席 來賓等不下二百餘人

奉天第一軍管區司令部其顧問部、及第二地區司令部、所需用之廳舍、刻已新築落成、特於日昨廿三日、舉行落成典禮、是日自午前十時開會、于司令官及管野顧問、廖司令等、均行臨席而各界來賓、不下二三百人之多、式典極爲隆重云

調查市民收支眞像 特另變更方法
徹底調查方案目下研究中

奉天市政公署、自昨年十月間、開始市民收支調查、曾沿戶分配一種所得聲明證、詳着其將自己之收入支出、詳細記明送交市署、惟直至今日、照證記明、送到市署者頗爲寥寥、且一般市民、認爲此即徵收所得稅之前提、認故雖按證記明、亦多出自虛僞、此種情形、已爲閭市長所查明、以爲如此調查下去、終恐徒費手續、絕難得到市民收支之眞像、因此特另變更方法、冉定徹底調查之方案、其方案如何、目下研究中云

慣偷小孩賊 現已落法網
李琴被救回

瀋陽警察廳、對於市內的幼男幼女失踪案、早已偕同所屬各警察署、銳意搜查中、但直至今日、丟失兒童不知凡幾、只丟失而未聞尋獲、乃一大堪憂慮之現像、茲聞關於北市場居住李錫山七歲幼女李琴丟失一案、東關警察署捕獲住所不定無職者吳久山一名、認爲有嫌疑、結果供出李琴已被其首魁方有賢者、實在鐵嶺、現住在鐵嶺東關方家大院、東關警察署即時照會鐵嶺、昨廿一日、方有賢就捕之同時李琴已安全救回奉天云

年景歉收 粮商獲利

奉天方面、滿洲人側各項商業中、本年的景況、當以粮棧營業爲最盛、查彼粮棧業者逐年均有大量粮石之貯存、專待夏秋之交、青黃不接之時、然後出賣、自然利市三倍、又值去年一年、粮價逐漸暴漲、故各粮石商、呈空前之盛況、如福勝公、會元亭、同仁恒、慶泰長、滙泉長等各大粮商、本年均獲數萬利益、尤以福勝公粮、因資本雄厚關係、本年純益金竟達國幣三十萬圓之巨、爲奉天斯業者中獨一無二之發財者云

東邊道復興計劃 具體案已決定
曹劉兩廳長躬親視察實況 八十萬元救濟金分配確定

奉天安東兩省公署、聯合在奉天省署舉開之東邊道復興會議、已經決定出復興方策等情、早載前報、茲奉天省公署、爲實施復興策起見、曹實業廳長、偕西安縣長等、已於廿二日由奉出發、親赴東邊視察實況、以便着手於復興工作云

又省公署民政廳長劉負初氏、與前記曹實業廳長同樣二々之目的、二十三日早車、已由奉出發、前赴東邊視察云

奉天省公署、因東邊道復興計劃、具體案已經決定、茲爲討論八十萬救濟資金之處分辦法、特於昨廿二日午前十時、在省署內舉開科長會議、對於此項救濟資金八十萬圓之分配辦法、已有詳確之規定云

瑣事拾零

△裕泰東到新唱片　戲匣唱片、爲現代家庭中、唯一無二娛樂品、雖獨坐家中、可以淸聽天下各著名角色之演唱、所以唱片製作公司、日多一日、所發明之戲匣、亦復日新月異、爭相鬥奇、惟唱片之中、牌面最老者、仍然要首推百代公司、聞該公司、近又發出一種五一一式的最新唱片、不特眞是肉的聲音、而且片最耐用、決無滑音等弊、該片在滿洲之代銷權、已由奉天城內中街裕泰東所包到、目下已開始出售、聞其開售之第一日竟賣出五百片之多、足見該五一一式新唱片之受人歡迎矣云

奉天法院旁聽記
家無恆產生活艱窘 寡婦改嫁他人
她到公堂請求調解成立 並無條件從此脫離家庭

有王于氏者、現年二十四歲、瀋陽縣保安堡人、從小許配王德仁爲妻、於民國十七年過門、夫婦間感情、頗稱融洽、惟因王德仁後染有鴉片之癖、身軀漸弱、繼因鴉片價値昂貴、爲過癮計、只得改吸白面、由此身體日趨於軟弱、不堪收拾、因此種原故、即於去年染病在床、又兼白面毒深、故百治無效、遂脫離了堂上兄弟及愛妻王于氏、一命哀哉身死、死後因家無恆產、坐吃山空、實難維持、又王于氏年方花信、形雙影單、時感空幃凄涼、故自覓安人家、另行改嫁、家中亦因種種困難、實無法干涉、故允其志、與家庭脫離關係、再覓人家等語、於前王于氏偕同王德仁之弟王德義同赴瀋陽地方法院調解處調解成立、允准脫離家屬關係、茲將當堂調解情形、錄之於後

問、王于氏你多大歲數啦

答、我二十四歲

問、你住在什麼地方呢

答、住在瀋陽縣保安堡內

問、爲什麼事情你來這裏調解呢

答、因爲我在民國十七年嫁給王德仁爲妻、感情尚好、未有什麼發生衝突地方、不過因爲他染有大煙白面的毛病、於今年十月初得了重病、因爲經濟的關係、未能夠治、雖然治了一治、他就死啦、拋得我無依無靠的、我男人的弟弟王德義他也不能養活着我、所以未有辦法、我要和他們脫離家屬關係、另行改嫁去、免現在所有的痛苦

問、你現在找了人家沒有呢

答、現在是有一個老徐家、想要娶我、他們只出彩禮五十元、現在還未能夠商量妥當

問、王德義你多大年紀了

答、我三十四歲啦

問、你住在那呢

答、住在工業區四馬路

問、你的哥哥是什麼病死的呢？在什麼時候？

答、他是得病死的、爲白面大煙毒太深致死的、在今年十月初一日死的

問、現在你嫂子要和你們脫離家屬關係你們願意嗎

答、因爲我哥々死啦他若是改嫁、因爲他歲數正當青年、所以我們也不能攔阻他的、只得由他改嫁

問、既然是你們兩方面都同意、那你們就畫押吧

答、是

問、現在你們兩方畫押同意啦、調解就算成立、候着送達調解筆錄一吧

答、是

本案審理至此調解脫離家屬關係就算成立遂宣告退庭矣

縣公署頒發 年末賞與金
最高者十六成最低十成 差別賞與以資鼓勵

瀋陽縣公署之年末賞與金依照往年成例、每屆舊曆臘月方始發給、茲以舊年將屆、昨廿三日、已一體發給、警察官方面最高者十六成、最低十成、公署官吏最高十二成、最低十成、原因警察官薪俸原比公署人員低微、而縣內治安狀況、卻專賴警察之維持、故特行差別賞與、以資鼓勵云

稻香村被搶 司賬受重傷
現正治療中

奉天附屬地千代田通三番地鮮貨局稻香村、日前十九日晚闖進胡匪二名、搶去現款二百餘元搶斃主人等情已載前報、茲再加探訪、匪人當時所斃者、非該號之主人、乃司賬者丁某、且不過傷勢頗重並未即死、目下猶在病院治療中云

新京

警廳收繳民槍 成績頗良好
又舉行第三期

新京首都警察廳保安科當局、關於繳民間所有之私槍、及子彈、在年前第一期第二期時、已收得良好之成績、計市內手槍六百六十六枝大槍五百一十一枝、市外手槍三千一百六十九枝、大槍二千五百二十枝、市內大槍手槍子彈共繳五萬八千一百四十粒、市外手槍大槍子彈、共繳四萬七千六百六十六粒、槍枝之總數爲六千八百六十六枝、子彈之總數爲十一萬五千八百零六粒、現該科又舉行第三期收民間所有之槍及子彈、其所得之效果預想必能勝於以上之成績云

育嬰堂成績優良

新京世界紅卍字會、自成立育嬰堂以來、該堂長及各管理員等、擴充慈善事業、不遺餘力、內部有乳母撫養各嬰、勝如已出、是以該育嬰堂自成立迄今、僅半載餘、已收嬰孩十四名之多、足見其成績之優良、而有如此之好現象也

海城

年末匪警彙誌
小魚溝住戶兩家被搶 七八兩區綁人票劫馬匹

駐東大嶺第三中隊報告大隊部云、二區蟒峪嶺、溝裏小魚溝、住戶湯鴻業家、於十九日十一時、突來靠山帮之匪賊十餘名、將其同院朱藏金、父子綁去並搶去湯某皮褂二件、朱姓家馬一匹、豬肉十斤、又在溝裏于慶和家搶去棉袍大衫各一件、當向岫界逃竄、經駐東大嶺之金中隊長、跟踪追緝、能否追回、尚不可知云

又八區大屯、村民傅秉庫、於同日拉馬一匹、向外村討賬、行至于家溝嶺地點、突來一匪、手持棍棒、將馬搶去、跨馬而逃、經大屯自衛團長胡長林、帶隊尾追、此匪已向西沙河一帶、逃去矣

又七區學童安小五子、在騰鰲堡讀書、因寒假歸家、行至七區背河灣、經悍匪小黑龍帮、將安家學生綁去、並將徐姓大車一輛搶去、丁茲舊曆年關、小醜跳梁、固屬難免、凡行路者、宜格外謹愼也

股署長拿獲巨匪

本縣第四區威王寨警察署長股文光、自署銜以來、對於治安特別注重、斯以該區匪案、亦較別區獨輕、蓋亦精勤惕勵之所致也、茲據警界消息云、有巨匪孟祥惠、現由外區潛入威王寨、乃係棄槍冒充良民者、當被股署長查悉、因事關機密、並未發表、該署長於十七日早、暗佩手槍、隻身搶於民宅、將其擒獲、當時帶署訊問、據供原名孟祥惠、綽號老好、於大同元年間、曾隨匪首占勝、到處搶掠、近因事回家、欲作良民、不幸被獲等語、該署長、訊畢之後、即檢同草供、備文押解城裏、交司法股審究云

騎兵分隊大舉搜剿 小黑龍帮潰逃
七區一帶刻已安堵如常

據高坨子騎兵分隊長于清江、于十九日由該地赴七區堆魚坨狼洞子一帶搜查胡匪、於午後二時許進抵八區珍珠門、探悉適由遼界竄來小黑龍帮匪四十餘名、在背河灣綁掠大車等情、該分隊長聞訊即馳往剿捕、行至珍珠門即與該匪相遇、登時接仗、戰有兩小時之久、匪不支即向遼八區狼狽而逃、刻該分隊長跟踪追剿、務必將小黑龍一擊而殲滅之、以保地方之安寧云

已行分別派遣 指導官於各警察署

本縣縣公署、爲謀警政之日益發展計、特出如左之訓令、爲令行事、案查本署警察指導官、先後奉派來縣服務者、已有六員、如一律留縣服務於指導方面、未免過狹、且不足以發展其能、茲爲普及指導起見、就本署警務局及大隊部、警察署等、擇其較爲需要處、酌爲支配、警務局、警務股、保安、司法三股、並大隊部、城廂警察署、牛庄警察署、均有應需指導之必要、刻經分別派遣、以期警政修明、除分行外、合令商民一體知悉云

海城縣公署、日系警察官吏對於警務之指導、異常親切、吾海警政之得以逐漸向上者、皆諸指導官盡心維持之所致也、茲將各警官服務處所、探誌於次、警正兼主任指導官、小岩井諫衛、在警務局警務股、服務、警佐佐藤高喜、在保安股服務、巡官池島仁助、在城廂警察署服務、巡官檜井信治、在司法股服務、巡官中平信次、在牛庄警察署服務、警長河井一男任警察大隊部服務云

八區警察署 令領取失馬

據八區警察署長報告當局之轄界湯兒河村民董盛春、十八日向村拉糞、拾時粟色馬一匹、當時訪知係前日大屯住戶傅丙庫、被匪牽去之馬、遂令湯崗子署員、傳知傅丙庫具保領取云

官民恭迎皇帝陛下

滿洲國皇帝陛下、近日駕幸旅順、縣署除訓令警務局、提前準備警戒外、並令各機關各法團及士紳商民等、屆時赴站台、恭迎御駕、警務局已傳諭城廂警察署、在鐵道附近、嚴行搜查、期免遺大不敬之咎云

指導官訓勉長警

本縣城廂警察署、由警務首席指導官小岩井氏、特派池島指導官、到一署指導一切各節、曾誌前報、茲該指導官、於十五日早、召集全體署員、及班長分所長等、在一區開會、會畢向在場長警諄々訓勉、大意謂、城廂警察署、爲全縣警察、觀瞻所係、對署內之一切公事、手續上應取迅速、對於外勤、應當實事求是、至服裝之整潔、禮節之承肅、尤當格外體察、令人一望而知、爲警收之刷新、方不負王道國家之警官云

耿莊子成立 金融合作社

本縣第九區耿庄子、原屬一最殷盛之鄉鎮、自遭事變、竟被匪徒劫掠三次、而該鎮之精華、耗損已盡、近者當局、爲恢復耿街之商業起見、特在該處、設立一金融合作社、現已正式成立、當地之認股者、非常踴躍、始亦復興之朕兆歟

七區將增加電話

本縣第七區轄界高坨子村、西下將電杆已埋設妥協、惟因款項不敷、經村衆會議、待來歲春季、定行按機掛線、俾一縣之消息、得以靈通、無形中能得兼於防匪工做、莫大之助力云

指導官率警 赴四區辦公

本縣警務指導官、於月之十八日、早九時帶警隊十五名乘官用自動車、直赴四區、辦理某項要公、據云、於本日晚四時、即行返歸城裏云

零賣所營業發達

本縣官許之鴉片零賣所、當客歲初創之時、家家賠錢、而秋季尤甚、不想苦盡甜來、此項營業今歲忽然一變、竟至家家發財、如松月軒宣森號、升記福聚興等家、每日賣項、總在七八十元、似此尙差强人意云

延吉

婆母虐媳 涉訟法院

本埠粮米市文盛彩畫舖、于會川者、有子名小生、娶黃氏女爲婦、一對小夫妻、俱年方十六歲、平日情感最篤、惟其婆母某氏、生性浪漫、而悍妒、對媳非常苛虐、復迫媳學濃粧艷抹、以爲乘機好暗操皮肉生涯、該媳係良家璧玉、秉性賢淑、不允其求、該婆母見不遂已願、更羞惱變怒、忽提休逐、其媳而亦反目、兩不相下、現歸法院涉訟、結果如何、容訪再誌

吳司令官 抵延校閱
即轉赴汪淸

吉林地區警備司令官、兼第二軍區參謀長吳元敏氏、將來延校閱業誌前報、茲該司令於昨日午後八時許達本埠、由軍政要人之歡迎、下榻於警備司令部、即於今晨八時校閱本埠七旅八團、之對該團兵士、精神煥發、操典整肅、以及軍風紀之嚴整、甚爲嘉許、閱畢即乘汽車轉馳汪淸去訖矣云

新聞委員協會 開成立大會
十九日已舉行

本埠滿日鮮各報記者及軍政各機關、治安維持會等、代表數十人、日前在本埠協和會地方事務局、招開新聞協議會、組織延吉新聞協會、並議定規約十條、本會定名爲延吉新聞委員協會、組是會之目的、以便與各機關連絡、而求記事之詳確、及發揮新聞之技能、爰擬於明日十九日招開成立大會云

間島地聯會 開會議討論
各代表之提案 待開大會提出

本埠協和會、主辦之間島地方聯合會、在延開會等情、業誌前報、茲於預定日時、在公會堂開幕、到場代表三十餘名、來賓有金司令、李縣長、田中領事、森隊長等、當推姜兆庶爲議長、於是議長登台致開會詞畢、繼討論各代表之提案、逐件愼重協議、提案共六十餘件、全場一致表決、靜待全國協聯大會開幕時提出云

軍警奮力擊匪 猶在鏖戰中
將不難蕩平

縣屬老頭溝自兩次被匪翔掠後、統計損失不下八九千元之譜、自翔後迄今數日、人民尙復一夕數驚、偶聞一點音響、即悚悸異常、大有風聲鶴唳、草木皆兵之感、據確悉劫該市之匪、約二百餘名、有槍百五十枝、現在被滿日軍警監視於天寶山之南方、猶不斷鏖戰、量此小醜不難一鼓蕩平云

西安

肇署長獲匪得槍

縣屬五區德化村、於前早三時許、在彰德風灘、發現匪人若干、警察署長肇瞀祥聞訊、當率警士十二名、前往搜剿、途中與匪相遇、當即開火、擊斃匪人一名、拿獲車長庚張海亭等二名、餘匪見勢不佳、抱頭逃竄、計得匪槍二枝、子彈十四粒、當押同匪人送縣懲辦、如該署長剿匪、奮不顧身、尙堪嘉許云

丟失奉天商埠地照聲明作廢

啓者鄙人因遷移不愼致將保鏡苓領名商埠地照一張遺失地照號數六百一十二號計地壹畝陸分二厘五毫坐落在奉大商埠十一緯路南東至毛五雲南至楊壽芳西至笠寬倫北至十一緯路今因此項地照在市政公署呈遞申請書等覓無着該地照勿論落於滿外人手槪作廢紙今除在市政公署聲明遺失外特又登報聲明

奉天省立女子師範學校招生

一、學額　新制師範百名初級中學百五十名

二、試期　二月十九日

三、簡章　函索附郵票一份

大連新商店 裕信成

裕成號 綢緞百貨店

大連市西崗大龍街卅九番地

本號自開始營業以來多蒙各界光顧値此冬令將運到大批綢緞及各種雜貨定價低廉

總號安東市財神廟街

分號大連西崗新開大街

電話　門市部（三）二四四一番　批發部（三）三九八六番

泰發合百貨商場 始業開幕紀念

本場自建偉大高層百貨到齊陳列新頴屋內裝飾業已就緒謹訂於本月十五日先行交易二十三日正式開幕營業在始業紀念期間本場以無僞誠實之熱心供給社會之需求沒有贈彩不談折扣　僅將貨價減低用酬顧客請來比較以試便知

新京四馬路口

・樓上電話六一七一　樓下六一七二

（週刊之三）

現在知識界的……婦女們……應負的急務

十數年來的婦女運動、彌漫各處、總算得到了一部成績、好！我們實在不敢說、因爲在現在婦女運動、還是極其幼稚的時候、就演出好多的醜積、但這是一少部分沒有頭腦的婦女做出來的事、但是、也是社會之不良所致、總之、在整個的婦女界來說、目前呈露着一種不景氣的現象、得到求知識、受教育的女子、在全數的婦女們中說、是少數了又少數、然而在這少數中、又有一部分女子、不知自愛、不明道理、雖是受過了教育、也正是加深了她們的罪惡、上學校成了提高她們身分的工具、求知識成了她們腐化的原動力、錯之再錯、一致走入歧途、還依然是做了男子的娛樂品、性慾發洩器、過着那醉生夢死的生活、純粹是個消耗者、是國家、民族的贅物、是社會的寄生蟲、也是婦女運動的創傷、又更是婦女前途的摧毀者、阻碍物、所留下的少數中少數又少數、這就是我要談的知識婦女了、也就是說、這一部分的婦女是整個婦女界的救星、是民族國家的救星、這是婦女界的中堅、石柱、唯有她們的責任是重大的、也唯有她們纔能負得起這重大的責任、親愛的知識界的女姊妹們、你們眼前的急務是如何的重大呀最好你們不惜痛苦的擔任在肩膀上吧？

拯救民族、復興家邦、這是全國人民的責任、女同胞的責任並不小於男同胞、可是我們睜眼睛來看、一般的農村婦女、她們知道國家、民族、謂之何物？在這樣的情況下、你能說她們不知愛國嗎？親愛的知識界的婦女們、這便是你們唯一的責任了、你們應當負起教育領導她們的責任、你們不要留意都市的美麗、物質享受的優美、你們應當抖起精神、認定目標、向自已應作的事情方面去吧！

其次我們再來看、婦女運動、雖然有了相當時間的呼喊、成績依然是不見良好這便是婦女本身不爭氣的緣故了——社會也負相當的責任——受了社會惡勢力的誘惑、便走入歧途、認不定自已的責任、顧不到婦女的大衆、以致婦女運動的成績不見良好、諸位！有知識的女姊妹們、推進婦女運動、促其早日定作男女眞正的平等、這又是極其重要的急務了吧！

諸位！知識界的女姊妹們雖然你們負有了上述兩項重大的責任、但是、你們可不要忘掉你們的本身、還得刻苦努力深求你自已的學識、學識是一切事業的基礎、沒有高深的學識和鮮明的見解做事難得良好的結果、所以在你一方面還得去多讀書、多研究、養成你高深的學識、以爲做事之利器、慌忙之間草就此文、諸位有知識的女同胞、及有志婦女運動的男同胞們、你們以爲然否！

醫藥小常識

△凍瘡、柿子皮燬灰存性熱菜油調敷、一星期即愈極效

△去雀斑、面上雀斑最不雅觀、余有一法、將茄子切成一片、擦面、屢試其效如神

△頭風、頭風不治必損牙或眼、以偏者爲害尤烈、若以川楝子加燒酒少許、炒勻、用布包熨頭左則熨左右則熨右、不數次便可除根、患此症者不可不注意爲

△補腦、蘊葉含有充分之燐質、故極與多用腦力之人相宜、若於朝餐時食煑熟之蘊葉、且甚有益於便秘之病

△皴裂、冬日嚴寒手足皴裂至爲痛苦、患此者可用羊骨節、折而其中之脂膏塗於痛處可愈

△止血、無論傷口大小、凡血流不止者、用瘦猪肉切片貼傷處、即止此法余屢試屢驗、或用龍骨末敷之亦愈、且易收口

△灼傷、肌膚偶受灼傷、可以醬油或肥皂、急塗其處、即愈、此法余屢試之頗效

△竹刺、竹刺入肌肉內不出、法用草麻子一大粒、去殼、搗爛敷患部、其刺自出、將藥洗去即愈

△乳汁、產後之婦、往往少乳、富者固可僱保姆代哺、其如貧者何如、以芝蔴數合炒後研入食鹽少許令婦食之、乳汁即能源源不絕

△白帶、婦人白帶、其害匪細、茲得秘方、簡便易致、可用蓮蓬殼煨灰、研細末用熟雞蛋去黃取白裹末服而頗見其效

△乳麥炒麥芽三錢煎濃湯飲之、日飲一次、自能減少、至乳汁適量即止、若多服、則乳汁全收矣、乳媼斷乳、即用此法

理想中的女性

（英）

「理想中的女性」、這個題目、就是對於將來女性的一種希望、反過來說、就是對於現代女性一種指摘、那末我還未說到這個題目之前似乎應該先把現代女性的缺點說出來才對、時間很倉促、讓我簡單的並且還是多方面的說一說：

第一、創除文盲、一位革命家的夫人說道、「創除文盲的問題、就是婦女的問題、」讓我們看、在中國的女同胞中、有多多少少不認識字的、諸位一想、便可得出一個很可驚的數目來、由於這個而牽連到將來文化上的壞影響、又是一個多麼怕人的想像、可見這是一個可怕的缺點、于是這一個帶重要性的問題、因此我們必需由個人堅決地做起、因爲現在我們個人還是個需要創除的文盲、對于別人當然無能爲力了、創除文盲的第一步就是澈底的讀書、我們應該讀些什麼書呢？這個需要廣汎地去涉及、比如爲着要明瞭社會的機構及人類之間的關係、我們應該讀經濟學和政治學、此外如歷史學、文學、哲學等等、這些東西雖然不在我們必修課目裏邊、但是我們爲着要懂得社會發展的定律、思想變遷的形態、我們必需要讀這些東西、我們不反對教室裡的書、我們也不要反對課外的書、我們讀課本要用功、我們讀課外的書也要用功、要知道、促成婦女運動的並不是像吃飯那樣簡單的事情、所以必需用我們的智識來做抵擋一切惡魔的武器

其次是關於思想方面的、因爲我們生長在社會中、所以我們的思想便被社會所規定了、然而社會的一切、無日不在前進着、無論是具體的變化、或是爲人的目力所察覺不到的變化、總之、今天的形態絕不同於昨天的形態、那末說到這、我們的思想是不是要隨着物質的變化而變化呢？是變化的、我們在兩個時間裏絕對不能有同一的思想樞我們的思想總是矛盾的、五相衝突着、思想的矛盾、便是思想的前進若不前進、便是落伍、思想的落伍、簡直不能容於刻刻正在變化的今天的社會裏、試問一個不適於目前環境的人他能克服他的環境嗎他更能創造環境嗎所以思想、對於我們是重要的、我們要打倒封建社會遺傳下來的舊思想我們要有新的思想領導我們做一個健全的有利於社會的新女性能獨立、能自謀爲生要鍛練自已的身體逃出了生理上的阻礙、要鍛練自已的思想打破了舊禮教的束縛、現在我總括地說一句、婦女的解放、就是思想解放的結果、我們唯求思想解放婦女解放、才有成功的可能

婚前……婚後

兩重奇異的理想

最近楨來信、附來一張帶方帽子的像片、寫着「方帽子圓帽子都沒有關係、職業問題無從解決、才够發愁」信上且說：「我最記得的是我們那天在日本花園裏的嬉談：這數年中又有着多少可以回憶的陳跡！一切都像雲煙似的過去了！我今天離開門、很悵惘地又想起了我同你第一日到南門的情形、但是我今天雖然大學畢業、卻已是一個對社會和家庭負了債的人」

我被他幾句話、勾引起了許多以往天眞的事情、我覺得好似忽然發現我遺失了什麼寶貴的東西似的、心上湧起一陣惋惜和一些悲哀、四年前、那時我們不是都懷着一種最大最美滿的理想跨進了大學的門的嗎？理想的憧憬使我們有着無限的負抱：覺得自己無意做一個普通的女子、且以爲以後的世界多少總要被自已握住一些似的

記得在一個初夏的黃昏、我和楨在日本花園裏散着步有幾個淘氣的孩子在四週亂跑、看着他們的頑皮、我不禁隨口說：

「這些孩子多討厭、女人眞不該結婚、單憑生育子女這件事、已使我覺結婚實在無幸福可言的」

那時我們說着這樣、說着那樣、完全忘了自己的家庭和環境、好似一切人事都像我們知道的那般簡單、所謂前途、在我們看來是極有把握似的、然而、當我上了大學不多久時、許多人的變遷已使我感受到了莫大的打擊才知道在大人的社會裏有許多事不是我們所能理想和瞭解的！環境壓迫着你、要你改變走路的方向時、你能有多大的力量去抵抗呢？這樣我在一個秋天於便終結婚了結婚後、不可避免的孩子在我們並不需要的時候又自已來了、這孩子的降生、使做父親的人固然又多加重了一種負擔、而做母親的也更多了一種良心上的責任、一切瑣事的麻煩、眞使我懷疑女子的生存是爲了別人的了

比如楨、他竟然以最大的忍受完成了他的大學學程、這自然是可以歡喜的、但是現在他需要着什麼呢？是的他需要一個可以維持生活的職業！可是我不知道結果他的職業是不是結婚！唉、有什可說麼的呢？四年的人事變遷已把我們從夢的世界裏喚醒了出來了、這個社會究是被男子操縱着的、我們在現實的生活中、僅僅是這樣苟安的過活着吧了！

烹調幾種

蒸肉糕

法則（一）取糯米十之七、粳米十之三相和後、先取三分之一牽磨成乾粉、其餘入鉢浸水、過夜、翌日連水磨米磨時、於磨下先張布袋以盛之、磨完後、即以石磨壓去水分、乃出布袋而入鉢內然後加以白糖、攪拌勻淨、（二）猪肉洗淨、以刀切成寸許之長方片、盛入鉢中（三）小甑內蜜鋪箬葉、排成輪形而以一半爲綠邊、一半爲墊底、乃取乾米粉勻鋪葉上、同時配以肉片胡桃等物、乃以濕米粉上之、復以蜜棗布花諸品湊成花樣於其面、置完後、關以甑蓋、移鍋注水、以急火燒之、見熟而止、當出甑時、須漸々移入大盆、劈去綠邊箬葉、再以刀搭濕布而切之、或方形或角形、使之成塊大小均等即可上席、其色美麗、其味香甜、洵上品也

雪裏紅筍

此以筍和雪裏紅、和炒而成、味甚鮮美其法如下

（料物置備）筍、雪裏紅、猪油醬油、豆粉、蔴油雞肉汁

（應用器具）刀、鏟刀箸碗、

（法則）筍一根、將殼逐層剝去、切去筍頭粗硬之部、以刀切成厚不過分、長不過寸寬僅半寸之片、又將雪裏紅鹹味略略洗淡、以刀切細之一面將猪油入鍋、燒熱、先下筍片、後下雪裏紅、略炒數下、倒入醬油同時傾入雞汁、或肉汁關住鍋蓋、煮之約五分鐘後開起、沃入豆粉取鏟刀略炒數下、即可起鍋陳盛碗中上席時加滴蔴油、以引香味（附說）雪裏紅即醃芥菜之最好者若無雞肉汁、用清水亦可、惟味較遜

主婦的責任

（四鳳）

既有家庭、就脫不了『賢妻良母』的範圍、做主婦的便應有『主婦的責任』、大要如次

一、女子應該與丈夫以精神上的安慰、男子一天的辛勞、在精神方面、自然疲倦精神疲倦、容易煩燥、這是生理上的關係、回到家裏、自然應當休息調劑、倘使回家之後、飲食須自已操心、雜務須自已管理、甚且還要聽妻子的絮語、如何不使男子發生厭惡不快之感呢？所以、做主婦的在男子辛勞一天、回家之後、便應用溫柔之語、解慰丈夫的憂慮不快靈敏的手段、調劑丈夫疲勞不振的精神、使做丈夫的隨時感覺到家庭間的異樣樂趣

二、與丈夫以性生活的慰藉、舊社會中、談到性生活便覺是極醜鄙的一件事、於是夫婦之間、有甚麼『上床夫妻、下床君子』的話發生不知道男女間的性生活是天付的機能、應有互相慰藉的舉動、舊習慣遺傳性中的妻子、便因着醜鄙一念、往往不能滿足丈夫的慾望、自然的逼迫丈夫有宿娼嫖妓納妾的行動、因此夫妻間發生仳離的情形、在希望有快樂家庭的女子、便應該與丈夫以性生活的慰藉

三、減輕丈夫經濟上負擔做主婦的、應該明白丈夫的心地、做丈夫的決沒有不愛妻子的（所以不愛、自然是有原因的、這原因往往由女子方面醞釀成的）那末對于女子的快樂歡喜、自然無刻不在心上、做主婦的、便應該體諒丈夫的苦處、減少自已衣飾御用上的耗費、以減輕丈夫的經濟擔負

上列三項結果、丈夫擔負既輕、無謂的思慮自然減少對於戀愛方面自然增多時間可以着力、性慾得以滿足、精神得以安慰、夫婦的愛力自然激進非常、怎麼還會發生不幸的情形呢、然而現在女子、有幾個曾想到這些根本的責任中求快樂呢

家庭談話

新榮南

他說：「都市裏的生活、眞是負擔不起、這麼小的一間屋子、竟要這麼貴的房租、房租貴些、倒也罷了、偏又住得這麼不舒服、尤其在那大熱天、比現在還要難受、想起了我們鄉間、雖說不上房屋怎樣大、怎麼多、但是終究客堂是客堂、書房是書房、臥室是臥室、廚房是廚房、到了冬天、松亮兒又賤、裏、煨上大煖炕、不但一室溫煖、就是烘尿布、煮水、都便當、到了熱天、最多不過午刻熱上一陣子、早晚終要涼爽得多、這種生活、如今看起來、眞是活神仙、我可惜不能丟了職業回鄉下去若是我處於你的地位、並沒有職業的羈絆、早就到鄉下去了、誰還耐煩在這種地方活受罪！」

她道：「我倒不覺得怎樣受罪」

他說：「你到不覺得怎樣受罪、那又何必咒天罵地呢？其實住在都市裏、也不只住房子受罪、吃的問題、也何嘗不這麼來着、譬如吃魚吃肉罷、在鄉下、新鮮了還不算、而且價錢又便宜了、一樣這麼幾個錢、在都市裏、吃得這苦、有了魚、沒有了肉在鄉下吃了魚、還可吃肉、還花不上這些錢、不以小菜而論、單說夏天的瓜菓罷、總是便宜得多、秋景大、藕啦、菱啦、這些東西儘你吃不像這裏、這些都算名貴的東西、你生性愛吃這些東西所以你打算、還是到鄉下住的好」

她道：「這些東西、我現在、也不怎麼歡喜吃了」

他說：「你不怎麼歡喜、那也不過說說罷了、我怕有甚麼不明白麼、你就是舍不得亂花錢罷了、折穿了說、有錢人住在都市裏、愛甚麼花了錢就辦到了、這自然是很舒服的、像我們這種經濟情形、心裏想花錢、求舒服而事實上又辦不到、這就可以感到在都市裏過活、未必比鄉下好了、就以走路而論鄉下既沒有黃包車、更沒有汽車、到遠一些的所在、只須騎驢子、已很體面的了、在都市裏、可就不行、你雖坐了汽車了、可是出租汽車終於擠不上自備汽車的、與其在都市裏做「老二」的話、還不如到鄉下去做「老大」來得够味」

她道：「這也是各有各的福、我倒滿不在乎哩」

他說：「倒果然厲害、我說了這些話、你還是不變宗旨、我屢次勸你到鄉下去、老實說、是與我們整個家庭經濟很有關係的、我們住着這麼一些兒房屋、要這麼大的房錢、吃這麼惡劣的小菜、要用這麼大的代價、開銷零用、扣得緊緊的、還是捉襟見肘、週轉不靈、若是肯到鄉下去過活、那麼、我一個子在這裏、衣食住行一切開支、只有現在所花的三分之一、已够寬裕的了、我勸你到鄉下去過活時你老是說、留我一個子在都市裏居不方便、打開天窗說亮話讓我自已、我倒或可因經濟的寬裕、而精神也得些好處若你定要在都市裏一同過活那我沒法想、只有等着待經濟破產好了」

她道：「……唔！待經破產了再說、呀呵！反正現在還未破產呢、好了、別談罷、睡罷！」

萬有錦囊

三寸高小人

懷胎十月盆臨產下 面目模糊口鼻相連
浸以火酒尚存儲瓶中 吳縣最近之奇怪事

吳縣訊、東門內帶城橋西首、十全街二二四號、該屋之房東、係帶城橋北頭江祥豐紹酒主江景明所有、後有餘屋、除租給施姓一家外、最後一進、租與安徽翕縣人江同昌夫婦居住、江同昌年四十九歲、在富民橋東首萬康醬園、任把作之職、月薪十餘元、其妻魏氏、年四十歲左右、在原籍所娶、夫婦二人、以尚能節儉、故堪糊口、亦甚和洽、於八年前、初次受孕、當然喜出望外、詎一育兩胎、男女兩孩、合抱而生、幸未連併、得存男而夭女、該男現已八歲、至今從未繼續受孕、去年清明節前(民國廿三年三月)氏攜子來蘇、探視乃夫、本擬即回、即經賃屋同居於十全街二二三號內、久別重逢

居然得胎

受孕後該氏疾病頻生、不能回籍、故即決定長住於蘇、打消即回之初意、自是之後、同昌不時回家住宿、妻病旋亦痊愈但懷孕以來、瞬已十月滿足且或逾越瓜蒂之期、而腹部並不便便、祇稍隆起、無膨脹之象夫婦均甚疑訝、又回想前此之雙胞胎腹鼓如牛、今之平坦、反認非雙胎而應如是小者、故亦置之、專候滿月而產、事前並不預備、不料至一月九日晚間魏氏正擬入睡之際、忽然腹痛、同昌在店未回、當以並不十分絞痛、尚誤認非分娩之象、乃上馬桶大便、詎亦無效、不料上床之際、居然產下、遂呼同居者帮忙、乃一形如肉鼠之小人、長

不及三寸

彎腰弓背

五官雖具而模糊、四肢未缺面難分、蓋一具體面微小之也、面目糊塗一片、眉髮全無、目亦不張口鼻相連、兩耳留細形、頸甚短而背部向前彎曲、蜷伏而四肢成爲一團、惟背部之臍帶、則無他異、與平常相同、全部軟翁、着手即斃故頭已挹扁、當經將產母扶上床頭、照例治療(未請穩婆及醫生)幸尚無恙、祇胞衣則至異日始下所產之奇孩、即由房東江姓方面、以爲所產者、殊爲奇矣、故儲入玻瓷、浸以火酒將供生理

專家研究

因該孩之懷孕期、既在月之外、不致如是其小、如謂已經足月、則五官眉髮等、仍未生長完全無論如何、決無如是形態當然爲生理之變態、其變之原因、殊爲値得研究之事也、聞該孩置之公共處所、當衆參觀、以供研究云

燕子李三 請撤木狗未准

北平訊、轟動北平之飛賊燕子李三(即李景華)數次越獄於本年廢曆九月廿四日、被偵緝四小隊捕獲後、經訊疊次行竊不諱、昨由刑一庭審理、審訊畢、推事宣告本案調查中止、聽候審訊、斥退被訊人還押、此時李景華當向推事請求領回自已所有財物、並請寬恩將所佩木狗撤去、推事諭知俟本案確定後再行核辦、遂退庭云

經議決永遠禁止 排演賽金花劇

南京戲劇審查會會議

南京訊、南京市戲劇查審委員會、於十五日下午二時、舉行第八十八次審查會議、出席委員陳公農、向世南、易愓、吉德梁、岳科、曠運文、黃世傑、夏純樹等、主席曠運文、紀錄張延昌、報告畧、討論事項、一、岳陳呂三委員參加照前次城中大世界呈送賽金花劇本詳加審查、應如何辦理、請公決案決議、查世界大戲院呈送賽金花劇本、經審查認爲有辱國體、並違本會審查標準甲項第三欵之規定、應予禁演二、市黨部訓令、案准中央宣傳委員會頒發新生活鼓詞一種、令仰轉發本市各鼓詞書場隨時演唱、以廣宣傳、應如何辦理、請公決案、決議、轉發各鼓詞書場演唱三、更新舞台呈送七本唐僧取經、擬於兩星期內開演、申請審議、核准試演、應如何辦理、請公決案、決議、推夏易岳三委員審查、由岳委員召集、臨時動議、一、查賽金花事跡、有辱國體、本市各娛樂場所、不得排演及申請審查、決議通過、二本會娛樂場所違章規則、警廳市府各有修正、應如何辦理案、決議、分別呈覆各主管機關、三、查大世界白話道情兩劇場、於本月十一日未經本會審查許可、私自表演、有違戲劇場所懲罰規則第六條之規定、應如何辦理案、決議、該白話道情兩劇場、應各予停演一天、並指定本月十六日執行

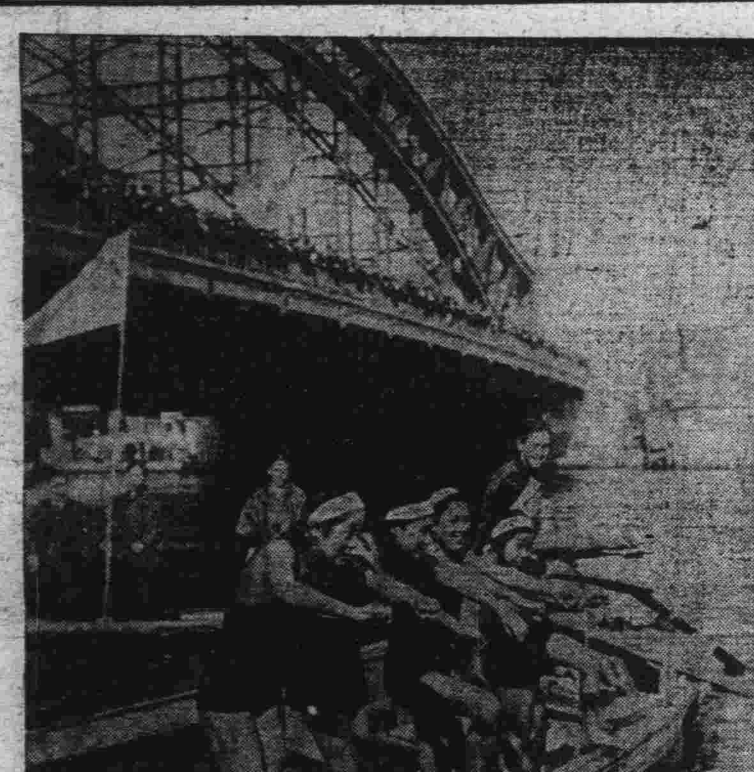

◇……日本寒期中水泳大會……◇

鄰邦日本東京市千住講武館岩崎水泳部在千住新橋南側於極寒冷時期中舉行水泳大會參加浴泳之女選手中有年僅九歲少女泳術非常精妙博得參觀群衆喝采與掌聲如雷(寫眞即寒期中水泳光景)

曲陽風氣不開 婦女仍纏足

某富翁嫌新娶媳脚大 恐羞恥禁拜族人

曲陽通訊、曲陽縣地瘠民貧文化落後、民衆思想、極爲固陋、對於婦女纏足、一如民初、其放足者寥若晨星、三區朱家峪村、楊宅家道殷實、孫得立、現年十三歲於元旦日結婚、娶魏古莊劉氏女爲妻、劉氏在母家倍受寵愛、故未纏足、免受痛苦出嫁後、沿例須婚後次日、(一日)拜見夫族長輩、方出大門、爲其翁父所見、此老乃頑固者流、當即勃然變色羞惱成怒、斥之曰、如此大脚、尙去人前、豈不惱人恥笑耶、新婦懾於嚴威、悄然而返、當此時代、民風不開如此、可嘆也矣

能吞刀吐火法術 紅教大首領

人怖其最近逝世 六十萬教徒新禱轉世

成都訊、西藏紅教喇嘛奉洛奔爲神內部分四小派、名哈登、熊登、龍登、向登、即東南西北四派、以西康德格縣竹慶寺爲紅教中心、該教人首領名吽(人怖其)即住居寺中、凡康藏各地均有教徒是專以吞刀吐火及種種神秘舉動、以博取人民信仰紅教大首領人怖其活佛、現年六十六歲、住居德格竹慶喇嘛寺、法術最多、據云確能呼風喚雨、變易陰晴、但爲人慈悲、樂於周濟、每隔三四年必親身赴新疆青海西藏各地視察、竹慶寺在西康中部最佔形勝、僧衆多至百餘人每年主新靑蒙藏各地來朝、(人怖其)活佛者、繹絡不絕記者以紅教之人怖其比諸教之達賴班禪、誠爲至當、所異者人怖其歷世均係轉世而生之活佛、例不娶妻、現在却有一女年已三十餘經典極爲純澤、法術亦多、據德格無線電航紅教大活佛(人怖其)已於上月念四日在德格所屬竹慶喇嘛寺逝世、全紅教教徒約五十萬人、均一致虔誠誦經超薦、祈禱早日轉世云

新嘉坡新女飛行家 爲中國鐘女士

最近新領得證書者

新嘉坡訊、中國萬鍾奇女士年二十一歲、日前駕乘飛機由瓜拉隆坡、飛至新嘉坡、計程二百里、是日天氣佳良沿途平順、機中載客二人、安然降落塞萊飛行機場、按女士肄業於瓜拉隆坡某教會女學校、曾在該埠航空俱樂部學習駕機術、近經考驗合格領得駕機證書矣

陳獨秀之監獄生活

飲食起居 均守規則

南京訊、記者十三日赴監獄探悉陳獨秀近況、陳係一獨院單房、住室陳設、簡單清潔、陳飲食起居、均守監獄規則、每日晨六時起身、七時由所丁啓門、至小院內散步半小時、無間風雪、例行深呼吸數分鐘、八時早餐、四時晚餐、米飯靑菜、另雞蛋或罐頭食品一器、間食魚肝油、晚九時就寢、日間讀中國舊籍經典亦作日記詳載研究所得、報紙已禁閱、監所不禁陳接見客人、其恢復自由期爲民國卅年九月中旬

五千年來 中國才女詩歌泣聲 (續)

南隣走入北隣藏、東隣走向西鄰避、北隣諸婦競朴湊、戶外狂奔如走獸……家家流血如泉沸、處處寃聲々動地、舞伎歌女盡暗捐、嬰兒稚女皆生棄」「東隣有女眉新畫、傾國傾城不知價、長戈擁得上戎車廻首香閨淚盈把、旋抽金線縫旌旗、才上雕鞍敎走馬、有時馬上見良人、不敢回眸淚空下」「西隣有女眞仙子一寸橫波剪秋水、粧成志對鏡中春、年幼不知門外事、一夫跳牆上金堦、斜袖半臂欲相恥、牽衣不肯出束門、紅粉香脂刀下死」「南隣有女不記姓、昨日良媒新納聘琉璃堦上不聞行、翡翠簾間空見影、忽看庭際刀刃鳴、身首支離在俄頃、仰天掩面哭一聲、女弟女兄同入井、「北隣少婦行相促、旋拆雲鬟拭眉宇、已聞擊托壞高門不覺攀緣上重屋、須臾四面火光來、欲下迴梯々又摧、煙中大叫猶求救、梁上懸尸已作灰」「妾身幸得全刀鋸、不敢蜘蟵久迴顧、旋梳蟬鬢隨軍行、强展蛾眉出門去、舊里從玆不得歸、六親自此無尋處」

此詩寫遭難婦女、受燒殺姦淫擄掠的殘酷、眞字字如血慘不忍讀、誠如女俠秋瑾所說「離亂方知人種賤」了

五代時蜀中有兩個花蕊夫人都是不幸在國家大亂而死、不過時間畧有前後、第一個是蜀王王建之妾、號小徐妃、建死隨建子衍降唐中途遇害第二個是後蜀主孟昶的夫人姓費、靑城人、或稱費宮人能詩、有宮詞百首、本文所說的是第二個、蜀破同昶降宋、宋太祖聽說她能詩、便召她賦詩、她沉痛的作詩道「君王城上竪降旗、妾在深宮那得知、十四萬人齊解甲竟無一個是男兒」宋太祖見她有這種文才思想、悲壯精神、極憐憫而敬重、並不難爲她、孟昶封秦國公、七日而死、她不久也憂鬱而死臨死的時候尙請求歸葬故(完)

長沙市民呈請何鍵 禁男女同坐觀電影

摸私接吻匪特有關風化 抑且有礙治安影響社會

長沙訊、湖南省自何健提倡舊道德舊禮教、一時復古空氣、甚爲濃厚、最近有長沙市民若干人、具呈省會公安局請禁電影院男女同坐、原呈略云「長沙各電影院每多男女雜坐、黑暗之中、一般靑年男女因一時性慾衝動、摸私接吻、時有所聞、匪特有關風化、抑且有礙治安、影響社會、實非淺鮮、若不從嚴查禁、不足以儆姦邪」云云

蘇聯國電影史

去年電影業大發展

莫斯科通訊、蘇聯有電影已垂十五年、各民族共同均自有電影工業與藝術、握全國電影指導及計劃之權者爲電影攝影業行政處、蘇聯電影初期作品、因缺乏物質基礎主見爲新聞片這如反干涉戰爭等、災影、救內戰及片均產生於彼時、自一九二四至一九二九年蘇聯電影作國第一度之繁榮、其時有傑作「卜都金旗艦」「十月」及「母親」等、著名導演有愛倉斯坦亞歷山大洛夫及古列索夫等、其後蘇聯添設電影廠二所、物質基礎大加擴充部其時一家公司專攝新聞影片、另一公司則攝製科學技術及教育方面之影片、自一九三二年至一九三四年電影業大爲發展、其始即有傑作一烏司特萊契尼」出現、該片描寫新技術智識分子之創造以及蘇職工廠之生活、名導演家復解決將古典作品演成電影之問題、如奧斯託羅夫司之狂風暴雨、莫泊桑之杜格納等、是各民族共和國之電影發展至爲迅速如亞瑞貝菲國營影片公司之一委員二十六人」及烏克蘭影片公司基列夫司契那一等迭獲讚賞電影展覽時蘇聯影片大獲佳評

長髮生毛聖藥

富美納音

含有殺菌力、長髮生毛、培養毛根、防止脫落、效驗卓著

毛髮爲角質所變、由網狀部生出、亦卽皮膚之一部、人之腦髓、藏收於堅固頭蓋骨中、頭髮能禦避外部寒熱之刺戟、眉毛能防止塵埃之入眼、故衛生上極爲重要、且外觀上異常美麗、其養毛之法、第一在使之清潔、第二須以刺戟第三設法培養、夫年老、疾病、或身體衰弱、均可使毛髮脫落、宜保身健體、常以頭油擦抹、梳篦梳洗、兼用富美納音、管保髮黑色艷、不致脫落、概因此藥能殺除病菌、並使毛根血液循環周流故也、

富美納音有三大作用

一、殺菌作用 此藥殺菌力甚强、故能除盡毛根之一切有害黴菌、皮膚自然健壯、

二、刺戟作用 藥力刺戟毛囊活潑毛根血液促進生毛機能

三、營養作用 能培養毛根、使之吸收營養素、則毛髮易於發育、恰如草木、在根幹施以肥料、其枝葉自能繁茂也、

醫界泰斗、日本東京帝國大學敎授醫學博士田中友治先生參酌脫毛禿髮原因、依據治療最新學理採取珍貴藥料、應用化學方法、配合生髮靈藥富美納音、最簡單經濟、安全生髮、一經使用、必得良好結果、

富美納音之效驗及所治病症

●禿頭病●少禿●瘡禿●眉毛稀薄●產前產後脫落●病後脫落●浮皮多●梅毒胎毒等脫落●男女應有毛之處而無等症

富美納音之藥價

大瓶 日金五圓五角 中瓶 三圓

小瓶 一圓六角 外加郵費四角五分

凡各通商大埠均有代售

如欲直接訂購、請將藥價先行滙下、當即隨函交郵寄上、不致有誤、

奉贈說明書 如欲索取者、請函知敝藥院、即行送上、不取分文、

東京藥院本行 日本東京芝區田村町六七番地 電話(芝)一八七四 郵局滙欵東京六〇一〇〇番

東京藥院分行 日本大阪天王寺區石ケ辻町二丁目番地 電話(南)一二四六 郵局滙欵大阪五〇八一八番

富美納音總發售處

奉天省城內中街

萬年聲銀器部

新設電刻

自製 美術電刻、賽銀心用、賽銀風景、賽銀畫屛今爲推廣起見 特別照碼大犧牲六扣

好機會到了

德國魏斯醫博士最近發明科學無上權威之性衰弱不妊娠特效靈藥男用「威銳靈」女用「妃娣靈」返老還童健腦補腎美顏益壽一盒見功效卓着立竿見影德國衛生總局長黑斯巴借會推獎證明與社會以莫大信仰自運銷滿洲國以來尤爲社會人士極端歡迎熱烈採用會以函感謝日有多起足徵盛名之下決不虛傳只爲酬謝盛意起見特別大減價原售每瓶國幣六元只收國幣二元五角外埠郵費免收四星期爲止過期照舊此爲造福社會與患者以巨大良期故不惜犧牲成本專供試驗俾得普遍爲期無多幸勿交臂失之

英商 和記洋行總經理

奉天三緯路日電話四一八四番

家庭常備藥

亞蘇達姆膏

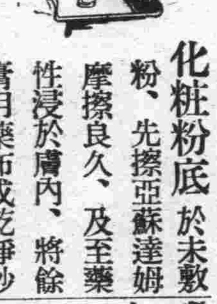

化粧粉底 於未敷粉、先擦亞蘇達姆、摩擦良久、及至藥性浸於膚內、將餘膏用藥布或乾淨紗布拭去、然後始行敷粉、則能使粉敷勻持久、且防粉疹、鉛毒。故本藥係最理想之化粧粉底美容膏。

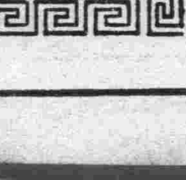

奉天日語學院招生

級別……高級科・專修科・各科插班生

額數……高級科五十名、專修科一百二十名、插班生三十名

報名……自一月二日起至一月二十三日爲止

考試……一月二十四日、外埠學生有證書者免試

校址……奉天大北邊門外無線電台前

另有詳細簡章函索附郵票二分

●●母體健康兒肥胖 服用本號自生乳

●●失乳瘦兒母焦憂 一瓶下乳如泉流

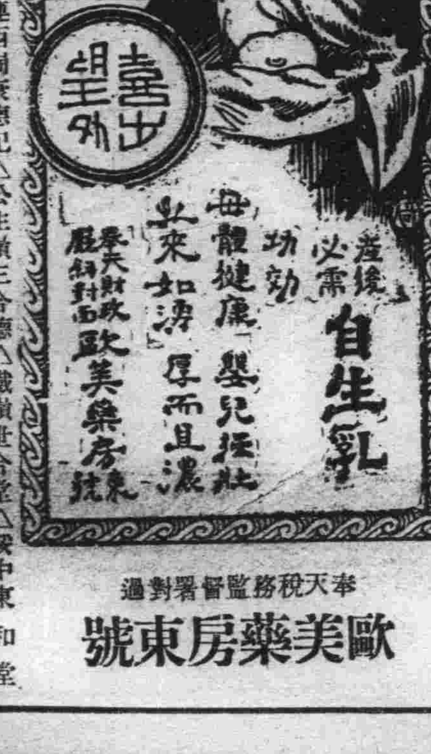

△每瓶售現洋一元外埠加郵四角

奉天稅務監督署對過

歐美藥房東號

代理店

△海城恩素藥房 △江省五洲藥房 △蓋平咸春堂 △大連華泰藥房 △敎化中西藥房

△大連西崗康德記 △開原城裏同順成 △卅里堡驛志順成 △千金寨信仁堂 △瓦房店儒祀藥房 △新民同仁醫院

△公主嶺三合德 △新京中西藥房 △吉林五洲藥房 △四平街和發瑞 △北票育太和 △海城華西藥房

△鐵嶺世合堂 △遼陽咸春堂 △營口咸春堂 △新京義和謙 △金州老德記 △昌圖德泰裕

△綏中東和堂 △山城鎮永順和 △安東東益增遠 △熊岳城新泰興 △普蘭店康德記 △興城春牛藥局

學生欄

省立各中學校教員 檢定試驗施行
文教部並規定辦法十四項 省公署轉飭教廳遵照辦理

奉天省公署、昨奉文教部訓令一則、係關於省立各中等學校、教員檢定試驗施行事其令文大畧云

檢定教員之目的、爲詳審教員之學力思想性行健康狀態及經歷等項、凡資格相符者保證其身分、勉勵其學法、資格缺欠者、加之督勵、使其自知研究修養、再施檢定時則仍允其復試、庶幾可使教員之素質向上、學校教育內容之充實、茲先就各省立各特別區立、各中等學校之現職教員施行之、仰各該省長、迅即遵辦云云

省署奉令、即時轉飭教育廳遵照着手辦理、茲誌文教部所安之辦法十四項如次、

計開

一、教員檢定、係檢定受驗者之思想、性行學力經歷及身體等項

二、應受檢定者、爲省或特別區立各中等學校教職員、現正教授第三項所定學科目中之一或二科目以上者

三、施行檢定之學科目如左
修身、經學、國文、數學、地理、歷史、物理及化學、博物、外國語（英語）

四、對於受驗者、除檢定前之學科項目外、均一律施行建國精神之試驗

五、受驗者現正教授第三項所揭學科目時、至少須受驗其一科目以上

六、學力檢定及身體檢查日期規定如左
由康德二年二月廿五日起至廿七日止

七、試驗場爲奉天、吉林、哈爾濱、齊々哈爾、承德等五處

八、省長或特別區長官、得指定最近且便利之試驗場、以便所屬應受驗者前往受驗

九、省長或特別區長官、得分別詳細記明應受驗者之姓名、現職學校名受驗科目並各人之試驗場、限於康德二年一月末日呈報到部

十、學力檢定及身體檢查之內容標準及方法、由本部大臣所委之教員檢定委員製作經大臣認可後決定之

十一、省長或特別區長官、將應受學力檢定及身體檢查者之思想性行、經歷等項、詳細調查記載於所定之用紙內限於康德二年十日呈報到部

十二、學力檢定成績優秀者由本部大臣授與證書

十三、應受檢定者接到受驗東令、無正當理由而擅自不受驗者、將免其職務

十四、對於爲受檢定由受驗地外之地方而至試驗場者由本部酌給往復日數之旅費

呂省長趙次長 任孔會名譽職

孔學總會、自組設以來、其會務之進展、速於置郵而傳命者、除正副會長振拔之外尤多賚夫名譽會長顧問等之援助也、該會曾於客冬添聘各省省長爲名譽會長各部次長爲顧問、以資贊襄、該會前接熱河劉省長允就名譽會長一函、已誌前報、茲復接濱江呂榮寰省長函覆畧云、既承推戴、義不容辭、今後自當勉從諸賢、共策進行、以副雅意云云、又接民政部趙鵬第次長函覆畧云、第尊孔衛道、夙具同情、自當勉爲擔任、以副盛意仰企高風曷勝神溯云

於擴充班級同時 添聘小學教員
採取考試方法採優委任 市署已佈告不日即舉行

新京、我大滿洲帝國自發基以來、對於國內教育之改善不遺餘力、新京公署當局、自接辦學校以來、鑒於欲教育之振興、非注意教員之優良與否不可、是以對於教員之任用、採取考試制度、錄擇優秀者聘任之、現在該署擬於市內、所屬各小學校內盡力擴充班級、並須添聘教員十五名、業於馬路間黏貼招考廣告、不日即能攷試錄用、以資擴充教育云云

市女中招考新生

新京特別市立女子中學校々長王翕忱氏、刻爲造就女子中學程度起見、呈請市公署批准、於康德二年二月十五日起、招考女子中學初級班學生五十名、其投考資格、限於高小卒業、或有同等學歷者錄取後、即可隨班授課云

新京女高校 學行研究會 試驗成績頗佳

新京日側新京高等女學校、自去年四月間在每一星期間規定二小時爲特別時間、供研究科學會話、以及其他各科該校業於本月十九日（即星期六）午後、假本校講堂內舉行本年度第一次發表研究大會、當時試驗成績頗佳富有興趣云云

縣教育會 開通常會
函請各機關 派代表參加

邑教育會分會、訂於本月十七日上午九時、在第一民立學校大禮堂開通常會議、以促進教育改善方針、特恭請各機關各法團、屆期蒞會指導所議事項頗多、容訪明再誌

滑冰場上 日漸繁盛

吉林省城大江上之滑冰場、及教育館之公共滑冰場上、日來因本市各男女中小學校完全散放寒假、均趁機前往運動、於此寒風凜冽冰天雪地之中、各逞其大好身手、表演一切盛極一時云

南滿中學 來吉招生

吉林省城各處日昨出示佈告奉天南滿中學校、爲造就各等教育人材起見、本學期擬定招考本科生四十名、及預科生五十名、專修科四十名、其投考資格、則限初中畢業者、或普通日語學校肄業者、及各公學堂肄業者爲合格、報名日期自佈告日起、至一月底止、定期在本校舉行入學試驗云、

寒假期教員 日語傳習所 日內即開學

吉林永吉縣公署教育局郎定遠局長、茲以時屆寒假、所屬四鄉各小學校均已遵令散放寒假、爲趁機造就日語人材、以重時尙、而便應用起見、遂擬假寒假機會、傳習四鄉小學教員、日語傳習所已擬定設在縣模、日內即將開學、已通令各鄉校教員云

撤調大批教員 教局已公佈 達百名之多

錦縣教育局、現經詮衡、各區村立小學校教職員等、有因人地不宜者、有因教法不良者、達百名之多、現經考核之結果、均予撤調、以資教育前途之發展、免悞青年學子、對各員之撤調、已公佈週知云

昂埠日滿教育協會 開催成立典禮
滿日各機關各法團均到場

世界文明各國莫不以提倡教育爲前題、我滿洲國建國以來、已逾三年於茲、藉友邦之援助、振起我全滿民之精神帝制復興施行王道、促進文明、關於滿日親善、民族協和上、文言不同、殊爲遺憾友邦帝國教育協會、有鑒及此、特在滿洲設立支部、普遍全滿各縣鎮市、附設日語學校、普及教育、使全滿民衆子弟、得到相當的知識、以期達到文言統一爲本旨、我昂站由龍江總分部、委任張子餘君、爲昂昂溪站分部長、於十五日假市政公所大禮堂地址、招集滿日各機關各法團、要人到場開會、成立典禮、頗稱一時之盛、至午始散、該會即告成立、若張部長之熱心、地方之贊同將來教育前途、必有一番進展云

教當局將獎勵 各校優良生

青訊、青市各中學、現已寒假在即、多已停課考試、茲聞市中文德女中鐵中、均於廿五左右試驗、準備將各項成績填註表冊、呈局備案、同時關於各生優良者、學校當局均有獎勵之規定、在此寒假期即將分別擇優獎勵云

音樂專家來埠 擬開個人展

黑龍江省帝國教育分會、此次主辦之冬期各科講習會、爲提倡龍江音樂計、特由哈聘請音樂專家劉性誠氏、來任講師凡關於我國已往及將來之音樂文獻、氏均有深刻之研究者此番來江實爲江城音樂界迷津之指南該氏並擬藉此機會開催個人音樂會云

各校乘車證 教廳已發給

黑龍江省內教廳前以各校減價乘車證不足用、特請文教部再爲發給、於月之十四日已送到廳、共二千五百六十張、茲將各校分配數目誌左

日專二百五十張、男師四百八十張、女師五百六十張、一中四百八十張、二中二百六十張、農業二百二十張、工業三百十張

教局令各校 造送成績表

青訊本市各中小學校、對於各種成績表冊、廿三年度、迄未能如期報齊、教育局爲急待查核彙轉起見、特令各校從速趕造、以便考核、同時各校改進事項、即由各督學報告中指示之、本月底外傳將派員查視鄉區學校各節此尙刻無一定云

學生文藝

名貴的行爲
（奉天市立第十五小學校四年生王雪韌）

從前有一個波斯人很有家產他因爲老了、就把家產平均分給他的三個兒子、單留下一小份、作爲自己的養老費他的兒子都很孝順、並且兄弟們又很和好、所以當分家的時候、並不爭鬧、這樣眞是使他們的父親心裏非常的快樂、一天他們的父親對三個兒子說、我這裏還有一顆金剛鑽、他說的時候放在手心裏、給他們看、你們三個人誰能夠做一件名貴的行爲我就把這顆金剛鑽給他、以三個月爲限於是他們三個人就出門去了、到三個月以後他們大家都同來很快樂跑到父親那裏去、說出個人的行爲、都希望能夠得到這顆可愛的金剛鑽、第一個兒子先說道、父親、我從家裏出去在半路遇見一個不認識的人他請我看守一隻袋、那隻袋裏裝滿了珍珠、但我可以斷定說、他自已也不知道裏面究有多少、那時我若私自拿了幾顆、我便更加富了、但我還他的時候、還是原物不動、你看這種行爲、可以算得明貴麼、但是他的父親却話道、好孩子、你這種行爲單單不過是誠實、並不算得名貴況且如果你私自拿了幾顆、你非但不誠實、還要非常的可恥咧、所以這種只是正當的行爲、並不是名貴的行爲、接着第二個兒子便說道、有一天我騎馬出去、看見一個小孩在河灘上玩耍可是當我走過去的時候、他忽然失足掉到河裏去了、正在這個緊急的時候、眼見四周沒有一個能救他的人、我就急忙地跳下馬、跳到河中去救他出來、還送他回到家裏去、他的媽媽非常稱贊、我爸爸、我這種行爲可以算得名貴了吧、但父親還是說道、這是你所應當做的事、並不十分希罕、這不過是好的行爲還不是名貴的行爲、第三個兒子聽了他的兩個哥哥都做了很可佩服的事、可是他父親還說不是名貴、那麼他所做的一件事更不必說了、所以默々地站着、不敢說出來、但他的父親問道、三兒你做的什麼呢、於是他不得不打起精神來說、爸々我的事不過是這樣、從前有一個人他曾經打傷我、並且又要致我於死地、可是在一天的晚上、我騎着馬、正走過一條很危險的山路、一邊是懸崖的壁、原來這是一條穿過山嶺的小路、那時我騎在馬上很小心的走去、忽然看見一個人受了傷躺在路邊、這一個人正是我的仇人、倘使他一翻身、我想一定要掉到溪澗裏去了、那時我就不以爲他是我的仇人、急忙地扶着他走到安穩的地方、還給他幾塊錢、爸爸那時我若不這樣做怕他就要死了、他的父親聽到這裏連聲說道來我的小兒子啊、這一顆金剛鑽應該是你得的、這是你能夠救助仇人的代價

新農村教育之設施談（二）
（周博文）

（一）農村教育的性質、所謂農村教育的性質、和普通教育宗旨是稍異的、表皮看來似乎全是爲着教育、但是實質上底確是有差異的、普通教育的目標在兒童、農村教育的目標在一般農民、普通教育是養成一般知識健全的公民、可以說是形式的、而農村教育在灌輸普通農民生活知識的農民、又可以說是實際的

（二）農村教育的——凡是建設一種事情、必定先要有個目標、換句話說也便是欲到達的終點了在這新國家初建設的時期、農村教育是在急極的提倡中、所以對牠要有個相當的標準、余不揣冒昧、姑且把牠分做三項如下

甲、關於農村兒童教育之大目的
a、了解滿洲情形及王道大旨
b、學被生活解合於農村生活及社會生活
c、養成忍苦耐勞的習慣和創作改造精神
d、有技藝的生產和健壯的體格
e、爲家庭之純良分子、爲國家之優秀國民

乙、關於農村農民教育之大目的
a、了解滿洲情形及王道之精神
b、通曉改良土地及生產消費之方法
c、有社會共同協作的精神和治家之知識
d、養成有秩序講清潔重道德之良好習慣
e、增進有益的運動和有益的娛樂

丙、關於農村社會教育之大目的
a、教育力求普及、而男女老小無失學者
b、養成優尙之風俗和習慣
c、使作合理的行爲、除去迷信的舉動
d、服從社會秩序、保持和平仁愛精神
e、增進公民普通知識、提高公民地位

（三）農村教育的地域、什麼叫做農村教育的地域呢？可以拿農村教育實際形情來解釋、所謂農村教育的地域是守以農村的地位做立場、而不同於以造就人才的普通教育、至於牠的場所設施問題、自來教育者有多樣的主張、有的主張局部的、有的主張非局部的按王駿聲先生的農村教育設施裏說一廣義的農村教育、牠的場所決不僅限於特殊的區域、換句話說就是把整個的農村、統當做教育場看所待、所以學校的大門、應當開在農村的極南、學校的界限、應該擴張到全村的四圍、教室不止限於一定的校舍、應該及於全村的人家」這明明是主張非局部的那一派、我看起來似乎很合於農村教育的口味、但是請你仔細觀察一下、在我們半開化的農村裏、是否易於實施的呢？在我個人的私見看來、那樣偉大規模的教育、恐怕不是現代農村生活所需要的吧！又豈是試行所農村教育能辦得到的嗎？在鄉村教師週刊裏、看着一個很馳名的學校、就是南京曉莊學校、牠是實施農村教育之中心學校、當牠初產出的時候、地域是極狹窄的、不到幾年的工夫、居然駕乎燕子磯小學之上、可見農村教育的實施不在乎地域之廣狹、理想中農村教育的場所仍要拿固定的區域學校不過要增以農村化罷了！現在瀋陽城北古城子不是一個實例嗎

（四）農村教育的範圍我們既然認識農村教育、是提高農村生活的一種普通活動、而所以牠的範圍、當然廣汎而全部的了、大凡關於農村生活、直接或間接有關係的活動、我們都可以拿來當作農村教育範圍、既沒有時間性的限制、更沒有經濟上的區劃、老的小的可以受教育、學校門裏你叫教育、學校門外的也叫教育例如、教育、宗教、生產、消費、衛生、自治、娛樂……等、都是站在農村教育範圍之內、容後再專章討論、在此不復贅述

腦神經病實爲人生之大敵 火速打倒！茲有靈藥健腦丸！

腦病良藥 健腦丸

神藥健腦丸。原係調和東西所有精良純粹之醫藥。而創製者也。故一服此葯。不特補養頭腦。從正環流血液。復恢疲累。治癒頭痛並腦火。尤且順利便秘。安穩睡覺。明晰頭腦。以增記性及理解之腦筋。

藥價 三十錢 六十錢 一円 二円六十錢 四円九十錢 七円

各大藥房均有發售

發售處 大阪 東京 丹平商會藥房

代售處 大連 日本賣藥會社

肝火中燒、最易激怒、世人往往因小不忍而亂大謀者、由於憤怒、實由於肝火

君有肝火否、盍服第威德潤腹丸以平之、藥料完全植物質、毫無刺激作用日服二粒、肝氣不作、祝君前途更多勝利

價格低廉祇售兩角

第威德 潤腸丸

各大藥房均有出售

消閒世界

散步
（駍角）

今天的天氣確是和暖極了，猶其是近日括風中所少有的，大氣，開了窗戶一點也不覺得涼風迎面，只感覺一種說不出的愉快，我眞再坐不住了，使拔上圍巾同了弟妹出外散步散步

前面因爲還沒蓋房子的原故，所以都是空野，雖沒花鳥來點綴在我已覺很滿意而知足了，三弟和小妹，現在好像小雞出了雞籠，跳躍着唱鬧着，我呢一面踐着那乾枯被割的草根，一面努力前進

遙望面前蹲着一堆人有婦女，有衣服破爛的兒童，更有穿紅襖的小姑娘，好湊熱鬧的我！此時動了好奇心，便走了過去，只見他有拿鏟子，有拿布袋，在拾一堆煤燒過的餘剩了，一個乞丐似的老媽々，彎着背頭幾乎碰着了地，用那乾枯的手，不停的抓着，那着這群小孩雖一面爭鬧着玩，很不專心的挑，可是他的速度已足比老媽々挑的快一倍了

「你多大年紀了」我不禁的問

「七十五」

使我幾乎驚呼起來

「眞高壽，您耳不聾嗎？」

「耳還不聾，眼可花了，」

拾它幹麼？」

「我家有煤油爐，作的小爐把拿回燒燒省得買煤，割草割不動了，唉！老了」

「你家有多少口？都誰賺錢」我看他人極和藹，便和他大談起來

「七八口呢，有兒，有兒媳，兩孫子，兩孫女」老媽媽也頗健談，不覺接談下去

「唉！大兒開兩年了，他是作洋廚房的，二兒也學洋廚子，也開好幾月了，我這老東西跟他們出來拾拾煤渣，家裏就够燒了」

「那你家這幾月花什麼呢」

「唉！常呀！窮人有什麼好東西，現在什麼都貴，棒麵還二十多子一斤呢」說着聲音幾變低而顫了，用袖角擦眼，是進灰，仰是流淚？我不敢看，而亦不忍看，因我身上沒帶分文，只好扯着別的靜默了一回說：

「你爲什麼不去他們那塌大堆去挑呢？」

「他們花過錢了，兩大子一車買的，我沒花錢啊」

哼！起初我還以爲都是一樣拾煤誰知也貧賤！遠遠又來了兩拾煤的小姑娘一直向大堆去

「你幹麼？」大家花過錢的一大點小孩頗有威風兇狠狠的替他們保護，結果他們也請他去大堆挑看他臉上眞是說不出的得意笑容

我們又站了一回便和老媽々照呼一下，順着原路回來，走到馬路，嗚的一聲一輛汽車，從旁邊閃過擡頭一看裏面正中端坐着一約五十多歲的老太太，還有幾位時髦女子，大約是去看電影了

組畫銘（仿陋室銘）
（楊新獄）

畫不在多，精緻則名，言不在深，新穎則佾，斯是組畫，惟吾歡迎，案前置一部，客來亦垂青，格言以警世，俚語煥兒童，可以增智識，暢懷胸，無厭煩之事耳，無猜閱之勞形，營口敬墨林，海城張碧萍，編者云：實善之有

一九三五、一、一四、於新民

石角山房隨筆 滑稽縣長
（知非）

萬事由閱歷而得，爲官亦然自來以縣令起家者，未有不精明強幹者也，故爲國家大臣，有遇事而瞭然者，有一塌糊塗者，其賢愚之分，就在乎生平有閱歷否之者是，又在天姿明敏，非可學而得之，余聞高密彭知事之軼事，不禁羨羨不置，彭知事說着忘其名字，及其籍貫，爲高密令，初上任時，出而謁廟拜客，即見不時有一人立於轎前，向轎內探望，不解其意，心中頗以爲怪，一日出門，又見其人立轎前，仍如前狀，遂分付衙役，及至轎前之向前答話，亦頗不俗，其人身着布衣，欲前來攔轎伸間有何冤枉，衙役招，覩訴乎，其人稟曰，並非有冤告狀，特爲瞻仰老爺彭公曰，屢次瞻仰，獨不憚煩耶其人答曰，小民非欲看老爺，實欲看老爺之衣服耳，彭公曰，吾著之服，有何異，其人復曰，余看老爺衣上之圓圈，一看再看而三看，覺值得正好做枕頭頂，說時以兩手合拱比量圓形，態態可掬，彭公觀其樣式，恰以瘋顛，欲威以辭色，自念到任伊始，對於平民百姓，未見慈愛，不顧作福作威，命其退下，已亦回歸衙署，歸而尋思，始恍然曰，適間路遇瘋顛人指吾服上之團花，謂可做枕頭頂是分明以我爲草包，乃罵我也，雖然彼罵我是草包我偏欲變草包爲錦繡，事在人者不可必實戒勉我而在我者有可憑，自茲以往，勵我者皆我之師，吾自努力可，嗚呼，有是怪人，即能有此好官，彭公令高密，後來婦人孺子，罔不極口稱道其明鏡高懸，未必非瘋人之力，此瘋人亦大有心人也，彭公之事蹟，實繁有徒，記者今日，畧舉其兩端，則已可概其餘矣，邑有甲乙兄弟爭訟者，究其原因，係祖遺住宅一處，及兄弟分炊，遂分住宅爲二份，兄東弟西，街門却在西份上，鄉里之間宗族長爲人分家，含混不清之地方，在所不免，此等不清斷地方，兩家常能和好，無論如何均可，彼此一旦失和，即爭辯起矣，是案先是乙無錢使用，擬將其所分之一段，賣於其兄甲，甲勸但不買，不肯給乙便宜，乙恨之刺骨，招來瓦工，從院中南北直砌一牆，牆砌成後其兄甲無法出入，倩人說和乙始終不聽，甲出於無法，於是赴衙署，將乙告下，彭公最喜坐大堂，告狀者不寫呈狀，口訴亦可，公升堂問某甲曰，爾告何人，答曰告弟乙，問曰，爾緣何告弟，甲跪堂說笑，將以往之情事，當堂說明，彭公曰，一面之辭，不足爲憑，立傳某乙，某乙至，公問曰，爾爲何築牆，防碍乃兄出入，某乙訴曰，小人照分書行事，未曾碍及兄長即有防碍，是當日分家人，未曾論及，實不干小人事也汝弟砌牆，只怨當日分家人未將此事辦清，雖然汝既無通開門出入，盍出資購買，又問某乙曰，汝肯賣道與兄否，乙曰聽大老爺分付，怎好怎好，某甲上稟曰，小人手無分文，實不能買，彭公曰，汝無錢不妨，吾借錢與汝可，汝那時充裕，那時歸還，只許汝隨便還賬，決不許吾追討？汝放心否，某甲答曰，大老爺如此恩待小人敢不從命，問乙要價多少，公爲之當堂立下賣據，詢乙是要現款，是要支票（未完）

看護病人的一夜
（魏永盛）

找到A埠以來，光陰匆匆，日月如流，轉瞬間一年有餘了，在這悠長的期間裏，除於辦公事外，午後五點鐘下班後和許多的同事，走到運動場去，做足球遊戲，或者買些水菓，一面吃著，一面同事間說些瑣雜有趣的事情，某處昨夜失火燒了幾間房子，燒死了幾個人，某處被強盜劫了，主人跪下地去懇求，但終於被劫去多少財物，或綁去一個孩子，這些都是很刺激的題目，可以供給我們無聊的談資，然後有時看書或諍些東西，或者坐在對面談些詩文，或謄清文稿，同事們都很快活，晚上也是如此，昨大同事X君忽患咽喉疾，飲食難進，發音不準，請中醫診治，終無効驗，最後經許多同事思索，方送到附近赤十字病院裏靜養，午後五點下班後，即赴病院招待同事X君的一切，他在靜養的時候，病室裏，只有我一人走來走去，街上透進了小販們賣檀香橄欖，或五香豆的聲音，又不時有幾輛黃包車衣挨，衣挨，的拖過去的聲響，馬蹄的，是馬車經過了，汽號波波的，是着是飛快的呼的一聲，我曉得是汽車經過了，又時時有幾個探病的行人，在廊內大聲互談着走過去，一切的一切，都使我這室內顯得格外的沈寂，我脫了外衣，無情無緒的臥在短榻上，默々不知在想些什麼，此時X君的在似睡未睡之時，忽然的喊叫起來，喉痛得要命啊！的眼中含着欲墜不墜的淸淚，不轉睛的注射着我，我呆坐在他的身側，一縷無名的悵惘便立刻兒上心來，眼圈覺得酸紅，酸鼻痛心，但是還要安慰着他，急速的醫治，人生有病是免不掉的，願你好好的保養着，望你今後切勿悲觀，這時斗大的病室裏，充滿了悲哀，悽慘！看護婦引着大夫進來，給X君！又施一番手術，看護婦又很殷勤的替他包上藥布，脖部略覺舒適，他才安然的入了睡鄉，我立起身來，慢々的走到短榻上邊，拿着一部中國小說選，看了幾頁又不耐煩起來，把牠放下，依然在靜默的深淵中，沉思一切，現在壁上的時計已經敲過了拾一點，樓上的看護婦，在那整理器具的聲音，瑟啦！瑟啦！的響着，幾個人的說笑，辯論，隱約的由厚的天花板，傳達到下面，孤寂的我，懶懶的探起頸來看X君依然在那裏睡着，這時我因爲維持生活，奔馳一天，也覺得頭昏目眩起來，不知何時入了睡鄉

一九三五、一十三脫於奉天

吳淑昭喬裝掃北
四六

乃是前次強搶沈家小姐的張嗣修，那個狗蛋，你喧不知羞臊，還敢出頭，你知我是誰嘿，我乃救沈小姐的無名小俠，從來好打不平可惜前次，靡見著你這個狗蛋，若遇著你這個狗蛋，那能饒了你這條狗命，張嗣修說，哈々好你個無名小俠，胆子也太大啦，前次打死我的家人張祿，命案久懸，正訪拿你不著，你倒自已來投難道說你就不怕死嗎，我早已知會州縣，指揮官兵，各處訪拿，你竟敢出頭露面，前來送死，大呼一聲，家丁們還不動手，捉拿無名小俠家丁們久知無名小俠之厲害面々相視，乾答應莫敢近前張嗣修嘴裏，說強硬話，脚底下早擺下長蛇大陣，效花容道之曹孟德，溜之乎也之網見惡黨敗走，兩脚直梁如嚇雞的樣子，大聲疾呼惡黨去遠，謂女子說還不快々逃走，我不能久爲汝保護啊，女子聞言，也就走了，張嗣修，那個賊子，每日帶領家人，以尋訪俠客爲名，尋芳獵艷，到無俠客處指無拳無勇之弱民爲俠客，凌辱萬狀，非婦女向前，爲之緩頰，不能輕饒，及遇著眞正俠客，望影而逃，跑回家去火速的知會州縣，指揮官兵捉拿俠客，以淸地面，口稱俠客，擾害黎民，俠客不去地方不安，各處訪拿不提，且說毛大用，與郭大安，商議武之綱，這次闖禍不小，這個賊子，勢力通天，倘知會州縣，指揮官兵前來捉拿如何是好，班起鳳說，現在燕京，開了武場，考取武勇之士，令他進京應考，一來可以避禍，二來可以求名，一舉兩得，豈不是好，毛大用說，那麼我得隨他同去，一來看護指導，免再闖禍，二來過著他的家人，可爲介紹，令其一家團聚，謂班起鳳說班師爺暫勿他往，保獲郭家無事，迨波平浪靜後，再擬行止可也

再說吳淑昭小姐，同了鬟小紅，落在方逢時家，開暇無事，朝夕練習武藝，以遣愁懷，方逢時見義子方文虎，武藝超群，大喜，說我兒武藝超群，現在聖上下詔，開武科，考取武士，考頭名者爲武狀元，掛印掃北，我兒前去，奪個武狀元，元帥大印，一定歸於咱家的了，淑昭自思，我學得全身武藝，不於此時，漏々臉，顯々手段，更待何時，倘奪得錦標掛了元帥印，掃北有功，見了聖上，天顏有喜，榮荷寵光，那時節何冤不能除，何仇不能雪，主意一定

東隣詩人吟稿

乙亥新年
（震洞 武田白）

鳳曆新開是吉年、康寧依舊弄雲煙、老餘努力天應識、無限恩波到硯田

汢澤菖水曰、硯田無恙、清新可喜、

池邊鶴

白鶴悠悠傍玉池、黎民偕樂賀朝儀、君王鳳識靈臺意、笑看仙翎濯濯姿

汢澤菖水曰、白鶴悠悠、黎民偕樂、即昇平之兆、

賦得池邊鶴
（丹匪 鄉 長治郎）

五色霞光瑞氣新、百官捧頌賀楓宸、瑤池日麗漣漣碧、皓鶴一聲天地春

汢澤菖水曰、音節高爽、瑞氣藹幅

乙亥歲旦
（樂 佐佐木 勝）

開歲扶桑瀛海東、峰巒鬱鬱接蒼空、好迎初日凝瞻望、春在雲霞容裔中

其二

晚天雞唱彩雲開、聖代優恩治草萊、萬里春風吹不斷、詩成磨墨倚春臺

汢澤菖水曰、景色清絕、二首共妙

水滸
（203）

第三十八回 潯陽樓宋江吟反詩 梁山泊戴宗傳假信

朱貴又問道「前者宋公明斷配江州，經過山寨與軍師曾寄一封書與足下，如今却緣何倒去害宋三郎性命？」戴宗道「宋公明和我又是至愛兄弟，他如今爲吟了反詩救他不得，我如今正要往京師尋門路救他，如何肯害他性命？」朱貴道「你不信，請看蔡九知府的來書」戴宗看了，自吃一驚，却把吳學究初寄的書與宋公明相會的話，幷宋江在潯陽樓醉後誤題反詩一事，備細說了一遍，朱貴道「既然如此，請院長親到山寨裏與衆頭領商議良策，可救宋公明性命」朱貴慌忙備分例酒食管待了戴宗，便向水亭上著對港，放了一枝號箭，響箭到處，早有小嘍囉搖過船來，朱貴便同戴宗帶了信籠下船到金沙灘上岸大引至寨吳用見報，連忙下關迎接見了戴宗，敘禮道「間別久矣！今日甚風吹得到此？且請大寨裏來」與衆頭領相見了，朱貴說起戴宗來的緣故，如今宋公明見監在彼，晁蓋聽得，慌忙請戴宗院長坐地，備問宋三郎喫官司爲甚麽事起，戴宗却把宋江吟反詩的事一一說了

晁蓋聽了大驚，便要起請衆頭領點了人馬，下山去打江州，救取宋三郎上山，吳用諫道「哥哥不可造次，江州離此間路遠，軍馬去時誑恐因而惹禍，打草驚蛇，倒送了宋公明性命，此一件事，不可力敵，只可智取，吳用不才，畧施小計，只在戴院長身上，定要救宋三郎性命」晁蓋道「願聞軍師妙計」吳學究道「如今蔡九知府却差院長送書上東京去，討太師回報，只這封書上，將計就計，寫一封假回書，教院長回去，書上只說教『把犯人宋江切不可施行，便須密切差的當人員，解赴東京，問了詳細，定行處決示衆，斷斷童謠』等他帶來此間經過，我這裏自差人下山奪了此計如何？」晁蓋道「倘若不從這裏過時却不誤了大事」公孫勝便道「這個何難？我們自著人去遠近探聽，遮莫從那裏過，務要等着好歹奪了」——只怕不能彀他解來」

晁蓋道「好却是好只是沒人會寫蔡京筆迹」吳學究道「吳用已思量心裏了，如今天下盛行四家字體——是蘇東坡、黃魯直、米元章、蔡京，四家字體，蘇、黃、米、蔡——宋朝四絕，小生曾和濟州城裏一箇秀才做相識，那人姓蕭名讓，因他會寫諸家字體，人都喚他做聖手書生又會使槍、弄棒、舞劍、輪刀，吳用知他寫得蔡京筆迹不若央及戴院長就到他家，賺道泰安州嶽廟裏要寫道碑文，先送五十兩銀子在此作安家之資，便要他來，隨後卻使人賺了他老小上山，就教本人入夥，如何？」

如何是好？
（小平金聲）

一、無時君子、不得事、少親朋、既無金錢、又逢身病、如何是好？

二、熱心教員、欲勤誨、恐被怨、既誤學業、又乏家教、如何是好？

三、逃氣學生、缺家教、多妓性、既不努力、又不聽訓、如何是好？

四、苦命寡婦、被虐待、罪難遭、既無夫君、又乏田產、如何是好？

五、流街丐人、缺衣帽、少食糧、既無宿處、又逢雪地、如何是好？

六、傾家少爺、錢花淨、債台高、既無能事、又帶煙癮、如何是好？

七、失戀摩登、想另尋、實難找、既無人要、又兼身老、如何是好？

八、八十獨老、缺子嗣、少侄男、既無財產、又逢病年、如何是好？

森永牛奶糖

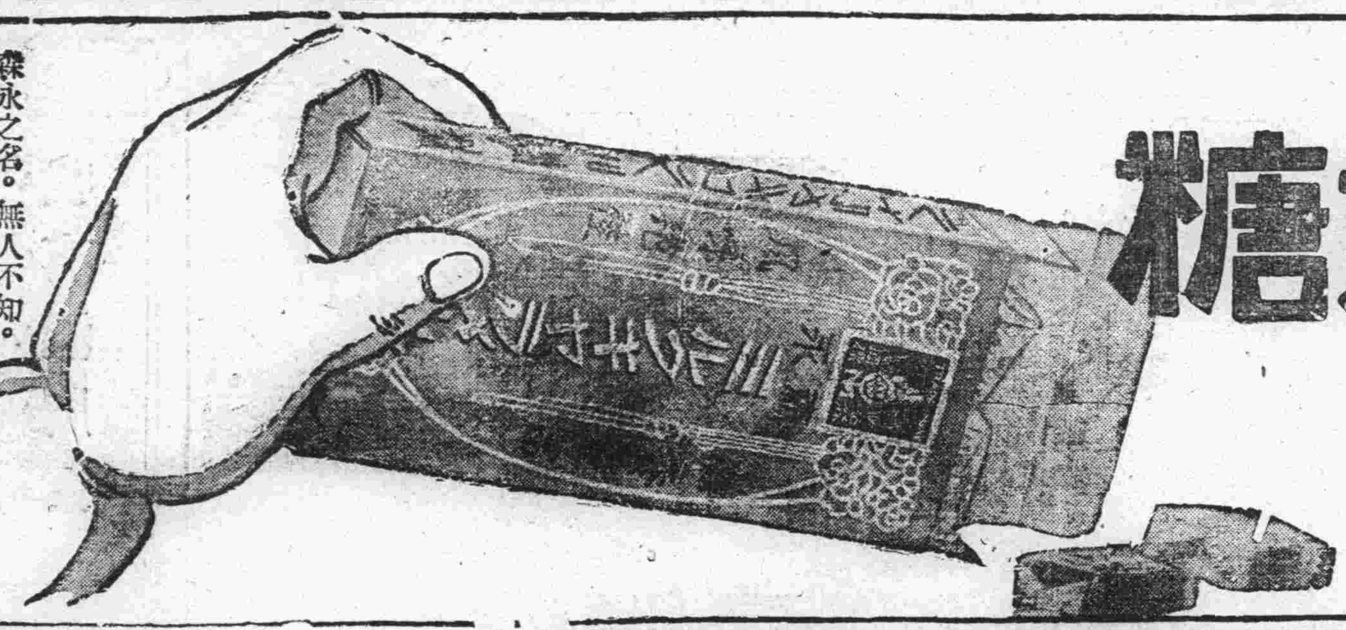

時髦糖好
人人稱道
個中滋味
妙不可言

森永之名。無人不知。其大其盛。眞甲天下。工場規模。宏大而全。所用原料。優美而純。採取製法。最新而精。

滿洲總經理處 大連市雲井町廿七 森永糖果公司

常備聖藥萬病可治現屆冬令吾人常患 凍瘡 煤毒 用 虎標萬金油 即愈

用法
凍瘡—在患處用溫水洗淨後日擦三次早中晚數日即腫退紅消若已爛開擦在四週
煤毒—臨睡時用萬金油少許冲溫開水服下兼用油擦在頭額口鼻自可避毒

虎標八卦丹可潤喉止咳虎標頭痛粉可治各種頭痛五分鐘即愈本堂藥品中外馳名治病神速經中、日、英、荷、美、法、暹羅、安南、馬來由各國政府註册他人不得假冒

總行新嘉坡分廠汕頭大連代理處 安國大藥房 同慶大藥房 鴻濟大藥房 同仁堂

分行上海、漢口、天津、廣州、福州、海口廈門、台灣、檳城、曼谷、巴城

虎標永安堂主人胡文虎豹謹啓

鹿茸活血壯元露 是腰腿痛諸般風寒唯一的救星
虎鹿玉桂膏 是疝瘕崩帶婦嬰寒症無上的靈藥

敬告 患風寒病諸君請注意壯元露 三大特長

（一）「藥方珍貴」謹按有清太醫秘法揀選梅鹿茸藏紅花眞虎骨及各種珍貴藥品加工秘製服之決能奏効、決不大言欺人（二）「注重活血」先賢有言欲治風寒、當先活血、氣調風寒自滅、視普通藥酒、但知祛風、不知活血者相差不啻霄壤（三）「見功迅速」腰腿痛筋骨麻木左攤右瘓、半身不遂服用三日、必奏奇功、年高長老每歲服一二瓶、永無半身不遂之患「藥價」優等每瓶大洋二元、雙料三元、虎鹿玉桂膏、男子滑精、寒疝、小兒腹痛女人腹痛、崩漏帶下、夜啼臍風瀉痢、功効極捷（藥價）大貼一元小貼五角（特別優待）買後二月以內貼之不粘者保管以舊換新、經售處△奉天中街大德生藥房△裕泰盛絲房△裕泰東絲房△軍署大街震泰報館△南中西大藥房△北市場會發祥絲房外埠函購每瓶二角每貼五分將欵匯交裕泰盛當即保險郵寄不誤

奉送 男子五淋白濁女子赤白帶下的 鰲星來蘇草

男子五淋白濁、女子赤白帶下、倘或頑綛不治、不但身體虧弱、猶爲堪虞、市下療治淋症白帶之藥雖多、惟藥性劇烈者、服之則有倒提內蘊之虞、後患更不堪設想、「來蘇草」乃婆羅洲特產、藥性純淨和平、治淋治帶確有特殊功效、本園種植以來、遠近患者爭相索服、莫不立愈、曾奉內務部暨奉天市政化驗、認爲確有奇效、特頒給證明書、惟近年來索者日多、不得不酌收藥本、以資挹注、每服大洋七角、剪報來購、買一送一、外埠郵寄郵費加一、患斯病者希速服用、俾能延年益壽、早子嗣△上海春暉藥草植物園啓△滿洲總代理處、奉天西華門外路北眞正稻香村滿洲電話三七四七號、大連代理店西崗子德記全棧大藥房

感謝孟天成院長

鄙人久患鼠瘡苦惱異常幸經博愛醫院孟天成院長暨日神副院長爲之斷治施電服藥不數日竟霍然矣感激之餘無以爲報特此鳴謝

大連市常盤町六四 楊蕙淸啓

秋農醫院
地址奉天南市場◎滿電話三一◎一號

診療科目 ●內科 皮膚花柳科 ●外科 耳鼻咽喉科 ●兒科 產婦科眼科

附設戒煙 鴉片嗎啡白面巴比那兒等癮

不論年久癮重及身體虛弱者均可醫治不用瘋藥麻藥無痛苦七日至半月全癒南滿醫院當醫師多年見我國人因言語不通殊感困難今爲國人便利計自設醫院不在善各種手術均能施行庭園寬闊設備完全病室清靜備有澡堂自來水夏植樹木花草氣候隨時入院看護周到收費低廉冬有電爐

院長 苗秀新啓

大連市西通六十四番地 王仁眼科醫院 電話六七五二號
地址 在常盤橋西廣場電車道中間路北便是

泰和 香精魚肝油
補精血·健腸胃 強筋骨·療肺病 滋補聖葯 老幼咸宜
（藥房均售）

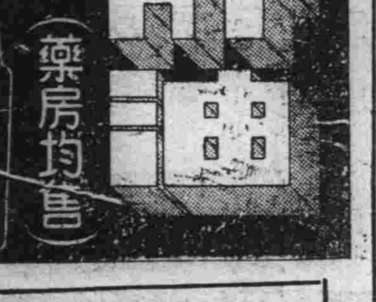

上海泰和西藥公司總發行 北四川路麥拿里廿四號

滿洲總經理瀋陽中街路北 中法大藥房 奉天分行
滿電話二八五九

吉林

飭各區署傳令商民 速設警備電鈴
貧戶可購警笛以便應用 官民藉以聯絡遇事應援

吉林警察廳孫仁軒廳長、自蒞任以來、對諸省垣之治安力謀維持、藉保安全、現查舊曆年關、業已臨邇、深恐匪類趁機生事、茲爲免除匪患以保商民之生命財產計、逐於日前特飭各區署傳令界內商民住戶、急速安設警報電鈴、以便遇警通知警所、速往救護、藉以互相聯絡、彼此互通消息、前往援助、至貧戶可以購備警笛一個、以便應用、各商民住戶當即遵令紛紛安設云

軍區擬開團營會議

吉林省第二軍管區司令部、吉興上將司令官、現以所屬各部隊之防軍團營、爲全軍之主體、對諸各團營內外勤務以及一切軍務、急應開會以資共同研究討論、而利興革、俾重防務、是以該軍管區逐擬定於下月中旬、召開各防軍團營長會議、已通令各團營一體知照云

舊時紀念碑拆除

吉林省長公署、現查東商埠車站拖北之前吉林督軍孟恩遠紀念碑、位置頗不適宜、足以表現舊軍閥時代之惡現象、加以年久失修、易生危險、對諸交通上亦屬不便、在此王道政治之下、決不容再有此類不良現象、再行存任、已於日前特飭市政籌備處派工積極拆除、該處當即遵令興工拆運云

治安工作班返吉

吉林永吉縣公署、曾於前年組織一治安工作班、分赴各區管內進行治安工作、藉資維持地方之安寧、茲以工作完畢、該工作班遂於日前全體返吉云

金州

民會通知各戶燃放炸炮時間

金州民會事務所、今奉到警察署諭令、爲舊歷年燃放炸炮事項特於日昨傳知各商民戶、照規定時間燃放、勿違、茲將所定時記左

(通知)舊曆年燃放炸炮時間列左

一、陰曆十二月三十日午後十一點起、至正月一日午前兩點止

一、陰曆正月二日下午後七點起、至同上午十點止

一、正月十六日午後七點起至午後十點止

刑事協力捕獲强搶犯數名 一名在逃者亦在偵緝中

金州警察署司法係刑事久木野氏、馬于萬、于文質二氏並興特務楊佐亭李瑞五王德盛三氏、爲本月十三日夜間張搶管內大魏家屯會鞠丕和家之小洋四十元胡匪逃走一

事、於是諸刑事一體協力、沖風冒雪不避寒冷、開始搜査卒於本月十五日捕得與該案有關係之嫌疑犯人一名、審訊之下、即藉其所供、澈底活動、結果、在大連方面捕得兩名、手槍在南關嶺山溝中、又於日昨起捕得兩名、爲王志田王德廣、乃爲於昨年十一月二十八日强搶管內老虎山會住戶之魏長德處匪人、該等相繼聯絡與本案有關、故該署司法係一待詳細再嚴重審問之中、現下正爲刊登惟另一名逃匪、該署亦正在査拿之中云

遼陽

村主事試畢 委任各區服務

邑縣署訓練各村主事、已經滿期、現在考試完竣、共計一百四十名、均被委任、各主村服務、至於薪金一節、係按照分數劃爲三等、至其足九十分以上者、月支廿八、平均八十五分以上者、以月支廿六元、其餘爲廿二元、俟二月一日、即行各赴任所履新云

書局僞造文書 被警局逮捕

邑二道街、大興書局、私自翻印新京大同學院出版之公文程式、賣價很廉、獲利頗厚、現在業被大同學院發覺、通函本邑縣公署、仰予偵查法辦、縣署接函後即令警務局派員檢查、日昨經久馬指導官帶員前往搜查、結果在雪堆內搜出、遂將其執事人連同贓品一并帶局審訊

會局宜査禁 以保地方治安

邑三區管界田官屯副村、嚴州城村內、近有花會局一處、每日可上大洋二三百元之譜、營業頗爲興隆、又該區管界田官屯河東大河沿、亦設有會局一處、每日可上國幣四五百元、較嚴州城之會局尤爲興盛、一般愚夫愚婦、財迷成性、莫不急欲發財、以致邑前廟後、焚香討會、互相說夢、因此而傾家蕩產殺身敗名婦女失節、甚夫偷盜、强搶時有所聞、聽、會局之害大矣、當此年關在邇冬防吃緊之時、倘容其營業於治安上不無影響、望負地方責者、曷詳査焉、以清地面也可

遼源財務局長得人 稅收成績良好
康德元年度增收一萬圓

遼源縣財務局長張君任賢、自接篆以來、內修外治、不遺餘力、卒得大好之成績、對於地方稅收、頻謀改善、以期商民擔負減輕、而稅收遂能增加、是此統籌良善計劃、於旬月以來本邑之娼營業不佳、對於地方稅收一部分突然減少、究其原因、雖受零賣所女招待影響之所致也、是此零賣所女招待決于取消張局長有如左之談話

娼業按人位徵收戶捐、營業不佳者、人位減少、當有必然之理、而地方稅收因之亦減少、並影響並洮及市面娼業若能振興、市面即能繁華、此世人共所鑒者也、究其業務不振之故、實係受鴉片零賣所女招待之惡影響、女招待之惡例、不但如此更能染成市人之嗜好、尤其對於風化、更不堪設想、大半爲女招待者、衣以華美、語似嬌嫡、形容嬝娜、使吸煙客一見傾心、而少年子弟、受伊薰染者不知凡幾、尚且每於客談之際、除擁抱即倒于懷、似此不雅觀

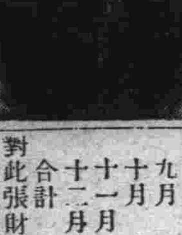

更能見壞風化、且警察方面、亦不得辭其咎、因此下決心、詳陳于縣當局、飭令務要戒除女招待之惡例云

遼源縣地方稅收于康德元年度之成績、較前殊甚良好、按半年度核算、較前年增收一萬元之多、茲錄康德元年上半年度統計表于左

七月	四、七二二、六一九
八月	二〇、六〇四、三九三
九月	六、〇五七、九八〇
十月	八、六八七、二二一
十一月	一六、三六八、五一三
十二月	一九、三五二、三二八
合計	七五、八一三、二六四

對此張財務局長有如左之感想

滿洲建國以來、已達三年本邑地方稅收、受時局之影響、及胡匪之騷擾、農民均不得耕種、即耕種亦不得全收、致不曾得到良好之成績、客年三四區受河水災害、秋禾欠收、人民待哺、稅收定然減少、鄙人(張財局長自稱)于客歲十月間、受上峰之倚任、由實業股長陞任委爲財務局長、實在有不稱職之感、但上峰下委、自不容辭、遂勉强就任、多仰財局各職員盡量援助、始無外錯、康德元年度之稅收、增加一萬餘元之良好成績、實出於理想以外、對此足見滿洲國王道帝制之好感、按昨年之水害、秋收不良而得稅收增加、於將來之稅收上良好成績、定能期待、是此鄙特爲全縣人民慶、爲滿洲國慶云

(寫眞即張局長)

熊岳

禁伐森林 催繳貸欵 區所開會議

邑北二區公所、爲宣佈造林及催繳春耕貸欵事、因於月之十六日、假該所會議室、召開村長會議、討論禁伐森林、及愛護方法、故其他催繳貸欵一事項云

元年度馬事調查

當局爲改良馬種起見、特赴各地、調查馬事、今將本邑調查結果、全境馬匹、及管理人數、詳列於下

牡馬三八、〇馬七三、牝馬四〇四、生後未滿一年者四騾二六六三、驢一八七四、牛一二八二、大車及花轂車二二八二、管理人數三一二九、云

齊齊哈爾

民部通令實行取締 無許可之銀行
及存放貸欵類似銀行業者

黑龍江省實業廳、前曾奉到中央民政部令、對於本省無許可之銀行業、及存放貸欵匯兌莊類似銀行業之取締事項、特訓令所屬以便一體遵照、爰將其原文錄左

爲令遵事、案查前奉民政部令、爲取締本省各屬無許可銀行業者、及存放貸欵匯兌莊、及以存欵爲營業類似銀行者、統限於康德元年十二月末日止、而未財政部許可者、不能繼續營業一案、業經前黑龍江省公署以一八三〇號、通令遵照辦理在案、現在期限已過、關於銀行或存欵放欵匯兌莊、以及商號之附有存放貸欵類似銀行營業者、如未呈經財政部許可應一律施行取締、除分行外合亟令仰該縣遵照辦理爲要此令

省長及廳長 宴送橫山氏

齊齊哈爾市橫山顧問之調轉新京關東軍司令部事、業誌本報、日昨午刻孫省長及各廳長等、特設盛宴於同興園以祖餞橫山顧問並歡迎池邊氏云

西安

治安恢復 人口增加

清查戶口、爲治安唯一之良策、故當局、除照例令各警察分所、愼重嚴查外、并指令保甲辦事處、負清查戶口之全責以防匪患、茲將縣境管轄、最近調查詳列於下、滿日鮮人口共計三十一萬六千九百九十六名、爲四萬七千九百八十七戶、計男一七八四七一名、計女一三八五二口、比康德元年十二月末增滿人三千戶、六千六百十七人、日入增二十五戶、計六十一人、朝鮮增七十四戶三百八十八、人口增加一即治安之恢復事業發展可見一般云

警察分署奉令改稱分駐所

當局爲統一警署名稱、因明令所屬、將警察分署、一律改稱分駐所名義、本邑警察署奉到此項命令後、當將所轄之二道河子及廟嶺兩分署、均行改稱分駐所云

市政局長已返任

齊々哈爾市政局長井總務科長、前於元年十二月二十六日、利用新年休假返國省望、已於月之十六日晨歸任矣云

商會委員會 討論諸事項 對取締組合事 徵詢市民感想

齊齊哈爾總商會自召集第一次董事會會議後、關乎一切會務興革、及康德二年度一切應進行事務等提案、因大會猝間不克決定、故組成委員會、分類從詳究討、以便實利商民、聞該委員會自十六日正式成立、每日定自午前十時起、至午後二時止澈底精微研究利害、並興革上諸般手續等問題、至其委員定爲十一人如左

委員長、張鏡清(洪昌盛)、委員、王耀東(公合厚)、委員、韓星樓(博愛藥房)、委員、郭鶴峰(復祥金店)、委員、岳桐豫(利民當)、委員、李名臣(瑞慶和)、委員、李級三(錦和昌)、委員、林秀峰(復成永)委員、邵子升、永聚廣、委員、張玉聲(同玉成)委員、程秀三(義和公)

又訊、關於消費合組事件、江商自新京吉林濱江奉天各地開會討論反對、總商會長王玉堂氏將於日前謁盧實業廳長、探訊中央對於消費組合事、結果似盧實業廳長允代爲訊問云

又訊、自消費組合事件發生後、京奉吉哈各地已紛紛開會討論、齊市警察廳特務科爲像徵市各商民之意見起見

孫省長關心民隱 偕屬視察各縣
克山訥河二縣已視察完畢

黑龍江省長孫公、頃爲實地視察民隱起見、定於月之十八日偕同赤澤警務廳長、王教育廳長、戴民政行政科長等、首往克山視查、十九日歸來後、再偕同永井總務廳長等、赤澤警務廳、盧實業廳、視察訥河、亦定當日歸來、二十一日以後三四日間更擬視察各縣云

醫識問答

人生事業之成敗與身體之强弱關係至鉅因之衛生及醫療事項遂爲人々所當注意本報爰此用闢醫識問答一欄以便閱者諸君對於平時保養身體預防疾病之衛生與感染病症之治療方法以及一切醫藥問題倘有疑問均可寄函詢質本報接到來信後即當依次解答以資參考但投函時望依左列各項辦理爲要

一、提出之問題文字務須簡單明瞭繕寫清晰

二、來信請書明滿洲報醫識問答欄收啓

三、來信郵費不足者不收

四、署名隨意

解答者　大連岐山醫院長醫學士楊鳳鳴

問答

五十七

鄙人現年二十一歲、於三年前誤犯手淫、是以時患遺精之症、亦屬先天不足、身體素弱之故、會服青春腺龜齡機等藥、亦未驗收如何效果、總係時癒時患、後至二十歲結婚後交媾間、力有未免不足耳早洩之症、擧而不久、當依何法醫診、尚希詳爲指知、則感德無涯矣

答

待教人居遼水楊延年坊間市藥、有若媚神、不靈是常、靈乃爲怪、說來花圃錦簇、看去木落山空、徒以恨病、易被欺矇力也不逮、盡以守易攻、藏韜養晦、久而自壯、海上仙方、不爲多慾者設

義縣

追悼剿匪捐軀勇士

本邑警察隊步一分隊班長關永勝、前在沈家台警察署管界媽媽山剿匪陣亡、已誌報端、茲本縣當局爲弔慰該班長之英靈、特於本月十九日在東街大佛寺院內高搭蓆棚設置靈位開追悼大會、到場者本縣縣長參事官、署官、各科局長、財務經理官、指導官、及全體股長科員、稅捐局長電報局長、郵務局長電話局長、棉花協會會長、地方士紳、各報社、農商兩會會長、城內各警察署隊官警察及警察練習所教官、學警等、均行到場致祭、事體隆重、是該班長雖死猶生、身後膺餘榮、其英靈有知、當瞑目於地下矣

警察署調委警官

本邑大榆樹堡警察署長張麟甲、因過撤差、遺缺經縣公署委任清河門警察署員田勳閣升充、現已到差任事、又杜家屯警察署長姜輔周因病辭職、遺缺以警務局保安股長閻恩溥調充、遞遺保安股長之缺、以警務股白科員升充云

警署員調陞隊長

本邑警察隊步兵第三分隊長劉樹棠、因事撤差、所遺之缺、現經當局以稍戶營子警察署署員劉福鈞調充、遞遺署員之缺、以步三分隊班長邱榮春調升、聞該員等均已遵令到差任事云

東豐

久慣擾民之萬惡匪首 海林已被擊斃
騎二中隊剿匪捷音

東豐縣五區四平街、駐防騎二中隊、於本月十二日有民報告、熊腰溝有海林正國軍二匪首、率領匪人五十餘名擾害地面、焦中隊長聞報、即時督全隊前往剿討、於十三日早六時在熊腰溝接仗、一面山、胡仙堂、恒道河子警察亦到、包擊至下午一時匪徒勢敗四散、當場擊死匪首海林一名、匪徒三名、得大槍二枝、自來得手槍一枝陣亡騎兵一名、海林匪首久居西豐、東豐、清原三縣、今將海林擊斃、爲三縣除一大害、民人可得安居樂業、皆焦中隊長指示有方所賜也

警講習所行將期滿

本邑警察自康德元年春季由當局大加洗刷後、因而窳劣淘汰殆盡、優秀警士得以大展身手、因而待人接物、溫和處事、辦公敏捷、調查偵緝周密守法、出勸惟謹、非復前昔之所可以同日並語矣、茲當局又以前在山城鎮警政講習人員、組織警察講習會、茲由全縣抽選優秀份子、三十人入堂講習、由本月二日起至二十四日止、共計三個禮拜、想此次之結果、定能另有一番新氣象焉

德成東被搶 胡匪得贓遠颺

東豐縣商號德成東、於本月十四日晚八時許、突有人叫門、聲稱買貨、遂將門開放、胡匪四人三人持槍、一拿木棒、闖進屋內、强搶國幣八十餘元、并有某老客之衣服數件、亦被搶去、當即逃之夭夭、報告警署追擊亦無踪影云

小城子村匪綁人票

東豐縣第二區小城子、素稱東豐福地、事變前後從未遭受胡匪蹂躪、不料於月之十日、突來馬賊兩帮、一帮綁去素稱富有之趙連璧、一帮綁去家道小康之陳老兩、每帮均有馬賊十餘人、現在鄰近之小康住戶、均頗形恐慌云

瓦房店

祝融肆虐娼窰 焚房十一間

於月之十四日晚九時許、宜春里大院內之慶樂堂、鳳喜堂屋內、因燒炕不愼、以致出火、共燒瓦房十二間、即時并有宜春里分所維持秩序、救火組亦隨之而到、將火救滅、幸未燎原、并將該慶樂堂與鳳喜堂之客之自轉車亦燒於屋內云

刑事破案極神速

復洲大街、居有日人眞鍋者因不愼於防範、竟於日昨、將値二百元之金手表一只懷表一只丟失、當報告日署司法刑事、佐佐木、宋錫亭、羅香圃、宋選三諸君、請予査找、該四君聞報、即暗張警網、潛地搜査、卒以日人花村(係眞鍋傭員年二十九歲)揮金如土、不無可疑、因於舊市街二十三號妓館、將花村逮捕、略一詢問、即供認將所偷之手表、以小洋二十餘元、賣與新市街魁英齋云云、該刑事等、以此案既破、當將花村連同贓品、一併解送警署、治以應得之罪云

日滿商會呈請收回組合成命

全國各大商埠之日滿商會、對於滿洲國官吏消費組合、行將施設等情、現下皆表極端反對、要求挽回成命中、本埠日滿商會、鑒於此種情況、亦遙表同情、除招集各方研究對策、並擬分電各埠商會、一致聯名呈請當局收回成命、以恤商艱云

安東

縣署召集各區署長 會議維持民食
共同研討調劑方法

安東縣公署、前次曾奉省令、爲設法維持民食、業已遵令籌擬辦法、去後茲該署日昨特召集各區警察署々長、共同討論維持辦法、俾免各區村民食之缺乏、以資調劑云

地方儲蓄會 定期付股息

安東地方儲蓄會、前自奉令改組地方銀行以來、所有組織辦事規則、悉皆遵照銀行法、實行辦理、近已諸事就緒、其以前所放欵、均已清理、另按銀行手續締結新契約、以期澈底改革、及縮小利率、藉減人民之負擔、該行除實施發展業務外、並訂定本月二十七日開股東總會二十八日爲發放衆股東應得之股利云

調查村長副 有無非德行爲

安東省公署、近查各縣鄉村往々有濫竽充數之村長副、假公濟私、任意攤派花銷、或設賭殃民、碍村政之進行、種種非法行爲、現爲整飭計、特通令各縣署派員澈查、如經查實、倘有故違者、定行撤懲或看押、治以應得之罪、以資整頓云

定期考試師範生

省教育廳、近以寒假期已屆、爲擴充師範生班、特擬招考師範學生、並已佈告開始招生、訂定本月二十五日假市立第一小學校考試、揭曉後即送至鳳城師範學校肄業云

路局招考從業員

安東鐵路總局、日前以路務職員不敷分遣、因訂定本月二十日招考從業員、茲聞前往報名者極爲踴躍、已數十名之多、此足徵人浮於事之一班矣

鐵嶺

日本警察署 舊年末警戒 已派警實施

鐵嶺日本警察署、爲防止舊年關附屬地內滋事起見、特派警分別設卡梭巡以防意外

康署員檢點各分所長警

鐵嶺城廂警察署署員康雲峰氏、對於城廂之警察政治、十二分的去整頓、所以很是起色、於今日(十六日)上午九時、又召集各分駐所長警於署內、然後實行檢點、並嚴加訓示、始行解散云

撫順

小賣所彩票揭曉

千金寨街各鴉片零賣所、自開幕迄今、已屆週年、爲提倡官土並酬謝顧客起見、特公同釀金發行獎券六千張、無價分贈吸客、由康德元年十二月十五日起、至二年一月十四日、業經先後分發完竣茲於月之十五日、在鴉片同業組合會內、用抽籤法當衆開彩、除事先有奉天專賣署元木主任胡屬官等在會指導外、並呈請縣警務局派員蒞場監視、以昭愼重、現已舉行終了、茲將一二三四各彩號碼開列於左

頭彩、一八三四、二彩、三五四七、三五六三、三彩、三九二〇、一八〇一、三一九六、三〇六九、四彩、四一三九、三一〇〇、三四二

一、二九二三

專賣署派員 蒞縣查私土

奉天專賣署爲提倡官土、查禁私吸私賣、前曾派遣該署元木數雄及胡羽翹二君來撫、於月之十日低千金寨、下榻於鴉片同業組合會、當即着手進行一切、查元木係土海同文書院畢業、性情慷慨、待人和靄、滿語流利、作事認眞、早爲上峰所依畀、切君曾歷充軍政兩界科長軍需正等要職、爲人少年老成、學識淵博、現充專賣署屬官大可駕輕就熟、此次銜命來撫、對於推銷官土、查禁私吸私售、定能克盡厥職、不徇情面云

錦縣

張實業部大臣 視察畢返京

張燕卿、實業部大臣、携同楊白鶴、秘書官於月之十八日午後一點十五分、由新京到着錦州、市內日滿官紳均至車站歡迎、張大臣降車後與迎者互相寒暄畢、即乘汽車入城、下榻於錦州旅館、於下午七時、招集日滿官紳五十餘名、於得味齋飯莊會宴、定於十九日、視察國立農事試驗場、製棉工場、日軍司令部、衛戍病院、領事館、錦州省公署等處畢、即乘十二時十五分、東行列車遄返新京云

遼西婦女會 開紀念大會 儀式頗爲隆重

錦州遼西婦女會、曾於昨年組織成立、已經一個週年嗞適經該會會長、(豎)馮廣民民政廳長的太太)主催、於月之十八日、上午十一點鐘、借用青年會的禮堂、招開一週年紀念大會、事前函請各機關各法團、眷屬太太們、到時到場參於盛會、是日被召者、齊集於會、會場之設備極周、并有各要人贈送聯詞多份、錦州省、教育廳長、贈送聯屏乙付、商務魏會長、贈送聯屏乙付、靈跡中堂一軸、地區田司令官贈中堂一軸、聯屏乙付、蔣作一週年紀念祝詞、應時開會、舉行的儀式頗爲隆重啊

瑣聞

△洮突郵件遲滯

(突泉)洮南至突泉間之郵件向賴利民公司長途汽車代遞以前尚覺不大積延、近日以來郵件連日不到、長此以往殊與郵政交通大有關係、望負管理之責者速加以整頓

△妓女潛逃被獲

(蘆家屯)警察署於昨十九日午後十一時許、警士巡邏、遇有不詳姓氏女子一人、當即詢問逮署、經詢問之下、自稱爲熊岳某妓館妓女、名

(玉勳)因債務纏身、忿與情侶潛逃、比特該男方蒂早已遠颺無踪矣、一時轟動全市、記者亦往參觀、見其身穿一件時髦大褂、芳頸上圍了一條方巾、足登絲襪、行動好似風擺楊柳的樣、楊柳細腰桃花粉面、杏眼含情、鵝眉帶媚櫻口鮮紅、黑髮如油、加上那兩眼皮、愈加他的芳容可愛、俊俏動人、更有一双玲瓏寶耳、藏在那半截青絲裏邊、烏油短髮披滿肩頭、以此姿色、落煙花之下、實令人酸鼻、該署長詢問明確、懸牌招認、於十九日該店執事人據實將該妓女領回云

△當商裕國便民

(鞍山)本埠道東八卦溝、近數年來、缺乏之當商、以致一般人民、稍經艱窘、有物難實、均感不便、有本街商民徐作明、高席珍、及執事人魏子鐸、有見及此、新設立振豐當一號、地址工夫市東街道南、門面三間便是、資本雄厚、外代百花、該執事人魏君、素抱經濟主意、公買公賣、照物當錢、概不斷措物價、謙恭和靄、均是買實氣象、由開幕以來、前往該號交易者、非常增多云

△悲聲突出街頭

(昻々溪)於十三日六句鐘時於二道見一妙齡女郎、倚杜而立、時聞哼唧悲聲、聞鴉片零賣所吸煙客談、言彼女王姓、人皆以二先生呼之、性賦淫蕩、維一風流之輩旁晚隨其情夫某同至煙館吸煙適有某人向其調笑、竟而反目、彼此互相鬪口爭、不休有好事者出爲解勸、女方勢不相下、後有官警威嚇、始出煙館門外、在街巷中悲聲不止、觀者往來不絕、有識者解和勸導、始告段落返宿矣

△醫士妙手回春

(撫順)日站義和謙藥店執事人張子嘉君、爲人忠厚、品行端方、對於櫃事、矢勤矢愼、而張君爲發展營業起見於前特聘請賈佩實君來號、擔任醫生之職責、而賈君年方二十五歲、係鐵嶺人氏、前歷充洮南吉林軍隊等要職適置茲有友人之眷屬患病、數月不愈、又曾到日本病院調治月餘、終未見效、嗣後即由友人薦擧該號賈佩實君前往療治、不料數月危在旦夕之病、經賈君用藥兩付、即將其病治去大半、復又用藥一付、其病即完全太愈矣該病人數月未能起床、今者經賈君調治即能外出遊玩、並對於滲作、毫無問題、賈君雖居於青年時代、對於醫學竟能有此之能力、實在令人欽佩不止云

△酒舘外櫃拐欵

(金州)北街同春舘酒店、曾備用外櫃一名、名宋明文者綽號宋二光棍、閻家樓會宋家溝人、年三十歲、做事數年、頗稱不惡、爲店中掌櫃所信任、不料近來宋某良心大變、曾於昨年十二月三十日、收得櫃欵若干元、一去不返、後被店主發覺、各處搜查、卒於日前在城北三十里堡、將伊獲捕、帶回櫃中經現下查出、所拐之錢爲六十餘元究其實數目尚不得而知云

△瑞雪預兆豐年

(延吉)本埠自入冬後、雨雪甚是缺乏的狠、所以發現了氣膜炎似的病證、業曾誌過前報了、日前午後四點的時候、天氣驟然寒冷的不得了、繼而西風朔々、彤雲就密佈了、雪花兒紛々飄舞着、下到兩天兩夜、才停住了不下雪足有二尺多深、農民無不額首稱慶、說瑞雪兆豐年、又能減現在的時令病啊

洮南分社啓事

已遷啓者本社洮南分社經理景周君現已辭職與本分社脫離關係此佈

分社長張亞東謹啓

本社啓事

逕啓者茲委任段春亭君爲本報洮安分社長嗣後各界如有訂閱報章或刊登廣告者希與段君接洽可也此佈

阿司匹靈

照此圖所示用冷開水化服阿司匹靈為最佳之法服後能立止頭痛牙痛腰痛傷風寒熱等症惟須認明拜耳十字形商標庶不致悮

A-6

小兒發熱與咳嗽

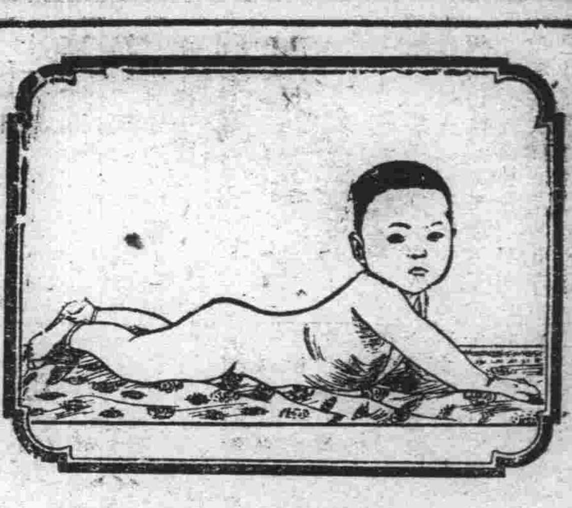

發熱與咳嗽每起於感冒之後但在小孩有時亦有因胃腸積滯而起然而不論其爲感冒抑爲胃腸失序而起嬰孩自己藥片均爲安全有效之治療品且無論乳兒小兒均奏一樣神效。

山東即墨東鄉李明芳君來書云『小兒申生時患發熱咳嗽等症每服貴局嬰孩自己藥片輒奏靈效現已肥胖可愛深感嬰孩自己藥片之大德也』

嬰孩自己藥片統治小孩尋常發熱痰厥肚痛蛔蟲嘔吐泄瀉出牙痛苦等症不獨效大功宏而且性和味美　各埠大藥房均有出售或逕向上海江西路四五一號韋廉士醫生藥局函購每瓶大洋七角六瓶三元五角郵力免收　一切信件可由奉天和記洋行轉上海韋廉士醫生藥局

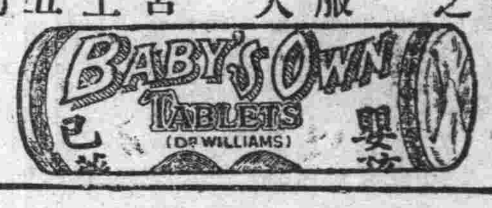

身强嗣自强

設有強健之子女必先求己身之強健己身不強則所生之子女亦必羸弱不若他兒之活潑且易感染疾病此所以強嗣必先強身也強身之道即服兜安氏秘製保腎丸以補內腎而強健則血液純淨足以養生而身體遂日臻康強矣

婦女大都因生產之用力及內腎之虧弱產後常患背痛兜安氏秘製保腎丸爲此症之確效良藥久爲婦女所讚譽此丸除補腎極效外專治腎虧所致之背痛腰痠風濕痛小便諸疾效驗異常老幼咸宜患者速服不但疾苦果除且能轉爲康強

各埠藥房均有出售

上海兜安氏西藥公司

滿洲國發展謝恩
第貳期大贈彩!!

(批賣總數目三千件也)

白蘭香皂壹百打入
白蘭三彩香皂壹百打入　各牌隨意購買

敝廠精造之白蘭香皂及白蘭三彩香皂辱蒙愛顧銷路日廣深爲感荷今爲酬答　貴客起見不惜鉅金特行贈彩機會難得務望各寶號踴躍購買趁此良機謹此奉聞

抽籤日期　五個月　預定一月十五日爲開彩日

開彩地点　大阪川口

抽籤方法　大阪川口各埠商號代表監視之下以最公正方法鄭重舉行之

本期彩票共發三千號仍分天地玄黃宇宙六種每種五百號每號分拾條凡購買白蘭香皂或白蘭三彩香皂拾打者附贈有獎抽籤劵一條

白蘭三彩香皂
老牌 白蘭香皂

(各組)		每箱贈彩
頭彩	金壹百五拾圓	每種壹個
二彩	金四拾圓	〃 貳個
三彩	金拾五圓	〃 四個
四彩	金參圓	〃 貳拾個
五彩	金壹圓五拾錢	〃 四百七拾參個

主催 白蘭公司

彩票兌換代理處 滿洲國各地經理處

小說 佳人之奇遇

東海散士傑作　劉孔璋譯　香月尙繪

(洋裝美本布面金字一冊二百七十餘頁挿圖七十四)

本書出現!

請快看!

是書爲東海散士之傑作、文字婉麗跌宕、議論正大莊嚴、托言外事、扶摘時病、紀言情之韻事、遇世界之興衰、美人名士、賢相良將、搜羅畢集、以言情小說讀之可、以英雄傳記讀之可、以世界政治史讀之亦可、誠爲文苑中不可多得之佳構、凡嗜好讀書之人士、案頭不可不備置一卷也

驚奇駭異之描寫
必使君拍案叫絕

發售處

大連沙河口大正通　啓明書社(電話九四二七番)
同　西崗子大龍街　啓化書社(電話五〇三一番)
同　西崗子大龍街　聚勝堂書局(長電二九三〇三)
同　西崗子平和街　新昌號(電話三八四七番)
同　西崗街　協源茂(電話五七五九番)
同　得勝街　廣合成
同　浪速町　協茂盛(電話四六三二番)
同　浪速町　中央文具店(電話六五五五)
同　東鄉町　聚勝堂書局
同　連鎖商店街　右文閣(電話三三一五番)
瓦房店　長發祥書局
開原　新[illegible](電話五五六號)

復縣　河南　天德福書舖
公主嶺　春瑞祥書局
奉天市　鼓樓北　福陞北號(電話三六四〇號)
同　同　同大印書館(電話二七二七號)
同　同　章福記書局
同　鼓樓南　關東印書館(電話二九四三號)
同　軍署大街　震泰報館(電話四二一七號)
同　商埠地南市場　文化廣播社(電話四三五四號)
安東　財神廟街　宏文書局
吉林　河南街　裕興書莊(電話七五八號)
同　同　萬順德書莊(電話六六七號)
同　河南街西頭　成文厚書局(電話八〇五號)
新京　大馬路　德和義書局
同　老德和祥(電話三三五二)

同　北門外　同文書局
哈爾濱　道外　極東派報社
同　道外　震東報社
江省泰安鎭南大街　德盛利
延吉東大街　新文書社(電話十八號)
鐵嶺西門裏　新華書局
遼陽城內東大街　源興仁(電話二六七號)
同　二道街　襄平書局
營口　永世街　亞洲派報社(電話一三七三號)
貔子窩　西街　仁術堂
城子疃　新市街　永源書局
莊河縣　下街　永源書局(電話九十二號)
(其他各地有名書局及各地滿洲報分社)

定價　滿洲國幣壹圓　代價先惠　郵費不要　倘若掛號外加壹角

總發行所
大連市常盤町二十九番地
滿洲報社出版部

大連

紅卍會宏慈書房 第一回畢業式

本屆畢業學生計四十八名 張本政氏特到場致訓示詞

大連卍會於寺兒溝淺間町所創設之宏慈書房，乃爲救育一般貧民子弟，無資讀書而設者，迄今創設已有三年，共計收容學生四百餘人，現有四十四名學生，已授業三年，於二十二日午前十一時，假該書房舉行第一次授與畢業證書典禮，在定刻前，兒童父兄及來賓等絡繹而至，比及到十一時，遂振鈴入場，到會者有張本政氏、邵慎亭氏、劉仙洲、黃信之、麗義堂氏、安慈民、董雲峰氏等多人，及大連市商會代表劉鵠人氏、西崗商會代表趙子文氏等，及學生父兄約有三四百人，首由副董事長麗義堂氏致開式辭，次即按順序舉行，劉樹堂報告學事，張本政氏董事長授與畢業證書，于景新副會長授與賞品，張本政董事長致訓辭，來賓祝辭，修業生送辭，畢業生答謝辭，等繼由會長劉撮紀念照片，於十二時半始散，茲將其畢業生氏名及董事長張本政氏訓辭，並東西兩商會祝辭誌之如下

王傑、房士星、郭新銘、張文宗、于祿廷、故建勝、王耀會、唐來興、呂川月、趙立春、郎世福、劉常孝、高附揚、隋原福、劉洪海、高振發、王錫庚、武寶玉、王孔學、菲明魁、薛文良、石以銘、李保元、江洪福、周培鑑、趙平吉、張樹河、南國敏、李志高、郭日恆、王春元、曲文恕、董書禮、劉百慶、王德先、王永福、韓廷瑞、徐文龍、崔洛圖、初照陽、王官海、王世玉、李發順、周來禮、王秀階、徐金錚、李子富、郭志仁、

△宏慈書房董事長張本政氏之△訓詞

我們卍會，以急救爲目的，以慈善爲宗旨，凡事只要於人有益，見到必要作到，像五年前，在此設立粥廠，吃粥的人，每年增加，卍會方面看々，必須由根本救濟的方針，所以有設立學校之舉，才好，迴想在此設立宏慈書房時候，請許可，聘教師，周理房屋院落，購買桌櫈書籍，以及種々設備，亦費許多手續，纔若干時日，我們宏慈書房才告成立，當日卍會方面不是沽名邀譽，確是因爲你們一般貧苦青年，無力求學，才成立書房，教育你們，光陰似箭，日月如梭，轉眼之間已到畢業的日子，除半途陸續退學的，尚餘十八個畢業生，你們這四十八個畢業生，若能升學以求深造，是很好的事，也是我們所望的，若不能升學，在此補習亦可，出去做事的時候，必盡心竭力，幹甚想甚，不辜負在此念書一回，總而言之，就是望你們畢業生，人人能自食其力，個々不仰賴他人，將來畢業人數越多，吃粥人數必定漸々減少，到那時候卍會方面，再把省下粥的錢，擴充書房，叫你們家貧子弟，人人讀書，個個求學，從再施粥想也無人來吃了，那才是我們卍會成立書房的宗旨呢，我們所盼於你們畢業生，也就是這個

大連卍會宏慈書房董事長

張本政

歲歷甲戌年十二月十八日

△大連市商會●●●祝詞

世界紅卍字會大連分會，佈道行慈，遐邇利賴，公益諸舉，輿誦翕然，尤以宏慈書房補助興學之功，久孚市民稱頌，今逢舉行畢業典禮，謹代表大連市商會奉致祝詞，預徵光大榮昌，如操左券云爾，其詞曰

紅卍字會，興學宏慈，嘉惠後進，有口皆碑，時雨春風，汪洋普洽，計日程功，畢修詠業，畢業盛典，今第一回，芸芸學子，濟濟英才，君子務本，勿忘樂育，文化光昌，社會幸福

康德二年一月二十二日

大連市商會代表張本政等敬祝

△西崗商會●●●祝詞

大連市民，近以人口頓增，以致兒童就學不易，成爲立待解決之切要問題，自有宏慈書房之設，雖未能擴張普遍，庶足以補助緩和，茲者發寓害案，修業有成，西崗商會於其舉行證書頒授典禮，敬致鄭重祝詞，奉伸期待誠意，爰爲之詞曰

救濟失學，乃設書房，化而裁之，教澤汪洋，紅卍字會，事業輝光，宏慈設教，網學日張，欣欣群稚，桃李門牆，然成章，學成致用，貢諸上庠，畢業升學，望本毋忘，前程遠大，

康德二年一月廿二日

西崗商會

會長　麗睦堂

副會長　周子揚

副會長　王文川

於貨車駛行之中 車內製造氷塊

便利運送新鮮魚菜起見 先造一台試驗成績如何

東洋第一之特別急行車亞細亞號，其製造於滿洲交通史上，獨開生面，滿鐵鐵道部工作課，因從來車上運搬魚菜，均由裝藏氷塊、施行冷藏，此次則設備一種東洋最新冷凍機、於貨物列車行駛之中，在車中自製氷塊，施行冷凍，現在沙河口滿鐵工場，正在設計製造附設冷凍機之冷藏車，此項冷藏車，爲設計亞細亞車之有名技師市原氏所設計，至此冷藏車，最初爲豫先冷却，先裝氷二噸，再由車輛迴轉而亞母尼亞冷凍機亦隨之開始活動，因此，車內之溫度遂低下至零下五度，該冷機械，由神戶製鋼所之機械，加經費一萬八千圓，急速製作裝積三十噸之冷藏車輛一台，豫定於四月一日，連結於貨物急行列車上，滿鐵之意，看從此輸送內地方面之新鮮魚菜類之成績如何，再行繼續製造冷藏車，各方面對此很是祈望

日到本報及各方面訪、問述離任之禮、並定於一月三十一日乘烏蘇里丸離滿就赴任之途次云

田邊參議歸滿談

滿洲國參議田邊治通氏因事赴日本、玆事畢乘一月二十日入港之扶桑丸返滿、據田邊參議之所談者如左

因家兄之於病客臘返里、二十四日抵家、家兄已亡、在東京並未訪問各要路、在今春滿洲國皇帝御訪日、由東京起始、全國各地、均作盛大的歡迎準備之中、因日本之受外國皇帝來訪之事乃爲最初之事、況友邦滿洲國之皇帝乃是舉國人民一同烈熱歡迎的云

仙台鄉友會 捐欵助災黎

客歲日本東北受有風水之災被害災民、爲數不少、業經各地官府、及慈善團、廣爲捐金賑濟、屢誌前報、今有大連市仙台鄉友會、會員解義囊捐助共計金一千零七十七元五角、於本月廿二日、將捐贈之義捐金、一并匯往災區、俾使早爲分發、被害災民以資賑濟、俾得免受凍餒之苦、如仙台鄉會者、可謂樂善好施云

藤川課長赴任

前遞信局監督課長藤川詳氏此次榮轉於簡易保險局第六徵收課長、特於月之二十二

大連都市計畫委員會 決定幹線道路

於二十二日晨開會協議之 所餘問題僅爲用地之設定

關東州廳於二十二日上午九時半、在州廳會議室開大連都市計劃委員會、附議左記各事項、大連都市計劃之著眼者爲幹線之道路所設及改修等、將於此委員會決定之、去年十一月決定之都市計畫區域設定、等々又得將此多年懸案、而同得上大連都市計劃之軌道、所殘之問題、僅爲用地之設定而已

一、決定大連都市計畫、幹線道路

一、決定甘井子附近道路之計劃

一、決定夏家河子驛附近道路之計畫

因青島市天花猖獗 大連受其威脅

水署海務局正商豫防法中 一般市民要爲其子女種痘

據青島領事館通報於大連水上警察署者、青島市之天然痘患者、近日甚爲猖狂、罹日本人之罹病者數已達數十名之多、所以青島全市、大有天然痘已蔓之勢、如街頭巷內、已有因患天然痘而死之屍體、各防疫當局雖努力於防疫之中、其勢甚盛、仍有蔓延之兆、近日有由山東來滿苦力、誠爲危險之事、接此報後之大連水上警察署及海務局檢疫課、正在講求對策之中、必施以豫防之方法、而期徹底防止之

大連市每年之一月起、會有天然痘之發生、如昭和八年末及去年春大連市之天然痘已猖獗一時、倘或不加以嚴防、一經傳入大連市、則恐已無豫防之妙策矣、於玆凡市民之有幼兒者、即於此期實施種痘、即稍長者近年來未曾種痘者、亦可以及時種痘以防禦之於萬一、至於警察署方面、亦必在最近實施此豫防之種痘也

山內副總裁赴旅

電電會社山內總裁、三多副總裁、特於二十二日下午一時由大連啓程赴旅順、向在旅順避寒中之滿洲國皇帝陛下致拜謁之辭云

應時品一再犧牲
皮貨氅呢毛綫物
七扣
奧町之瑞康百貨店
電話二六九五六番

強搶周水子匪賊 一網捕獲四名

大連警察署刑事隊之殊勳 司法係正在繼續嚴審之中

於本月二日午後十一時五十分、周水子會關山屯韓家屯韓山崇（六〇）處被七八組持槍強盜強搶去小洋四十六元金票五十二圓、手留三個、同署佐藤刑事以下數名、急赴甘井子、遂在該處檢查煙館、至午后三時竟被見有舉動不審者、因見有刑事來正由腰中掏槍之際、遂有勇敢之王滿民刑事進前將彼逮捕、逐由腰中搜出手槍一枝、子彈十粒、彼乃係原籍山東省金縣、魏孝成（三十歲）同時將一黨之管振邦（三十六歲）逮捕之、比及審問之下、據右兩人之所供、於同夜由春日部長、三枚刑事之一隊、急赴南關嶺至二十二日午前一時、又將同黨劉福清（二十八歲）陳連東（三十二歲）一網打盡、大連署現正在繼續嚴審中

因脫匪帮救出日人 到警察署控告

謂中尾扣滿鐵給之表彰金 沙河口署傳訊後即可判明

大連沙河口警察署保安係、於一月二十一日下午接到大連市內若狹町一九二番地李德財、控告沙河口巴町七十九番地長谷川組處之包工人中尾德四郎者、其申告之理由、大體如下、李德財於昭和七年四月、在滿洲國呼蘭縣守備隊、充當兵士、因到八年解散、即於八年二月二十五日被胡匪綁去、到哈爾濱北新開、要一千元回贖、致講好五百元、交欵之後、胡匪又恐李之放出、報告於日本軍隊、即將其引入於胡匪帮中、比及在同年六月二十八日、在哈爾濱北馬船口從事鐵路工程之前記中尾某、又被該胡匪綁去、要三十萬元回贖、中尾氏則謂要允二千元、則可以設法措辦之、此語即對李德財說、李即以此語報告於匪頭、乃稱爲領此贖欵得以脫出、報告日本軍、時同中尾同行、到哈爾濱時、遂將中尾某救出、中尾將於李德財深爲感激、乃於昭和九年一月十日有長谷川組會社與表彰金二百元、由滿鐵氏、特給李信一封、內稱『對此次之義舉、業已郵送去了』李得信即再四向中尾某要求交付此欵、中尾是始終支吾而不給付之、李不得已、乃到沙河口警察署告訴之云、沙河口警察署據此即傳中尾某訊問、事實之有無、日內即可得水落而石出了

請求關東州廳 小崗署昇格

管內有志奮起 廿四日遞願書

大連四警察署中、惟小崗子警察署、尚爲警部署長、殊失均衡、小崗子署管內、大半爲滿人所居住、比較他署至今尚未昇格爲警視署長之警察署、於滿日關係上、未免多感不宜、以故最近管內居住民小志者、奮起作昇格之運動、特於廿二日午後四點半、於西崗子商會、開發起人會、出席者有管內區長十餘名、並高塚、桑野、兩市議員滿人代表等協議結果

一、小崗子署昇格爲警視署長之警察署

二、將小崗子之名稱改稱爲西崗子警察署

經全體一致議決後、豫定於廿四日由代表者將決議文呈遞於關東州廳長官開始請願

松岡海事課長談

由門司海務局機關部技師榮轉於關東海務局海事課長之松岡太郎氏、乘二十一日入港之扶桑丸來任、據對往訪記者之談話

滿洲乃是最初的地方、唯求先輩各位之指導、今後要海務局依大連港之發展當多事多忙的、所以想專心一意於公務云

大連汽船會社 廿週年紀念

二月一日舉行

大連汽船會社、於二月一日爲其創立二十週年紀念日、特於同日上午十二時、在會社樓上舉行祝賀式、並表彰十五年以上的續勤社員、其外對於一般社員授與金一封、並於二日下午六時在大和旅館招待旅大官民開盛大之祝賀宴

旅順高等法院 審理害本夫案

趙白氏極力否認其爲共犯 於二月廿五日再開廷判決

於昭和八年十月在普蘭店與奸夫鄭廣盛共謀、將本夫趙永滿絞死之犯人趙白氏、因地方法院之判決均判爲死刑、乃控訴於高等法院、旅順高等法院於二十一日開廷審理、當時有米岡官選辯護士之立證、執行審理、姦婦趙白氏則供謂我都不知道、因由外返宅時、夫已被殺、堅稱否認共犯之關係、下次之審問在二月二十五日

日下辰太氏 離任之拜訪

榮轉於台中州知事之前關東局司政部長日下辰太氏、玆因最近離滿赴任、乃於月之二十二日來連、將到本報及各機關訪問、述離任之禮云

大連浪速町
遠大百貨店
新式唱機各種到齊
照碼八五扣
至舊曆年末止
新年娛樂機會難逢
代理各公司唱片
勝利　百代　大中華　高亭　蓓開　長城　開明　榮利　新月
本廠出品
摩登女毛大衣　背心男女毛衣　褲子坎肩
一律八五扣
兼售唱機零件及代修理手工克己定期不悞
電話（二）二六六五

新式簿記招函授生
授課方法、通信教授學者自宅獨習畢業期限三個月速成、考試及格發給證書、年齡不拘男女兼收
駐京大連銀行簿記講習會啓
索閱章程、附郵票一分寄新京滿洲郵政局私函信箱第二號即寄
詢問事件、寄新京滿洲郵政局私函信箱第三號即覆

大連永和利海味乾菜賤賣啓事
逕啓者敝號創立十有餘載特派專員親赴中外出產名區採辦海陸物產食料品類現已到齊極爲完備爲酬官商各界向來惠顧之雅意零賣批發定價格外從廉恐未遍知特此聲明
大連市浪速町四番地
永和利海味店啓
電話七九六六

高級新車長途無憂司機殷勤貴客歡心
大安汽車行
大連市日新街八
本小利薄現金主義恕不掛賬貴客原諒
電話（三）二三二四番　（三）一三四四番　（三）三一〇六番

美術印刷　和洋帳簿
電話（三）三六八六番
昌明印刷
大連市惠比須町橋

廣告
本工場專造各種玻璃器具料盃料碟料紅大小瓶類坐掛罩燈一概俱全零售批發定期不悞倘蒙惠顧不勝歡迎
地址大連市榮町二番地（即西崗東關街鐵道北）
南滿洲硝子會社
電話五七四〇番

春華醫院
（入院隨意）
患癮　鴉片　嗎啡　海洛　治療開始
內科　小兒科　花柳科
院長東京醫學士　徐榮
大連市西崗東關街電車站旁
電話（三）一五七二番

廣告
夏去秋來時將轉寒
布疋綢緞皮棉單袷
呢絨雜貨服料俱全
批發零售價格從廉
歡迎主顧遂意參觀
大連市浪速町五十番
協茂東綢緞莊謹啓
電話長批發五四五三番　零售四六三二番
大連市奧町五十四番
協茂盛綢緞莊謹啓
零售四九八八番
電話五〇四七番

鴻泰皮靴專門工廠
製造　批發
大連西崗得勝街（徐利興對門）
電話二九〇〇八番

大連西崗新大街
靴鞄流行　耐久保用
三友支店
本店泰公街三四

小兒科專門
池田醫院
大連市西廣場
電話六三六五番

大連市浪速町三一
連濱靴店
電話八三三二
奉天支店
浪速通

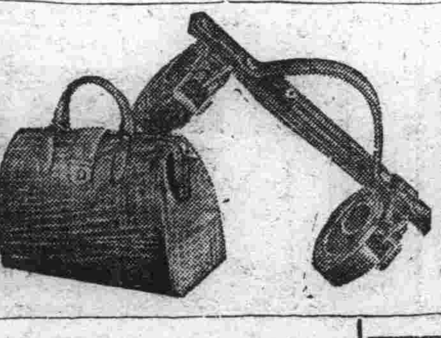

營業科目
物品販賣、代辦客事、運輸輪船、船水火保險及附屬事業
滿洲出張所地址
營口、安東縣、奉天、新京、哈爾濱
大連市山縣通八十二番地
三井物產株式會社大連支店
電話代表一〇七一番
採辦貨物
滿洲特產物、煤炭、揮發油其他煤油製品、鐵道用品、機械、五金、麵粉麻袋、其他麻製品、小野田龍牌洋灰木材、建築材料、鋼鐵、布疋、硫安肥田粉、其他化學肥料、礦石類、紙類、洋火、膠皮原料、酒精其他業藥品、醫藥品染料、海產物罐頭日東紅茶、伯刺西爾珈琲、其他食品類、鹽工

帝國海上火災
資本金壹千萬元
社長安田善五郎
火險及水險
滿洲總代理店
大連市山縣通二二一
國際運輸保險部
代表電話三一五一
（如承賜顧請用電話或信片於方近支店或出張所可也）

中央旅館十大特色
一、壯嚴　達官顯宦　可作行轅
二、富麗　佈置雅潔　百餘房間
三、房間　單間等級　安價極賤
四、衛生　寬明凡淨　大小水便
五、沐浴　池塘浴盆　化裝洗面
六、飯菜　厨師精良　餚饌豐滿
七、經濟　宿費低廉　歐館爲先
八、優待　各界團體　優待周全
九、使役　茶房親切　侍奉慇懃
十、送迎　車站碼頭　派人送迎
地址
大連熱鬧街市之中心點
連鎖商店傍榮町二番地
前臨電氣花園美不勝收
背景大連海灣帆檣林立
電報掛號八五五八
長電話二二九四六
大連
中央旅館
大連市榮町二番地
長電話二二九四六番

瀋陽大西關
源豐茂綢緞金珠店
本號前因酬謝主顧起見每月奉送一天買貨不要錢爲十二月份獎賞日期業於一月一日上午十一時同衆開獎仲獎者即國曆十二月七日一天奉送凡在此一日內買貨諸君務希持本號發票速來領獎恐未週知特此聲明爲要
本號主人謹啓
瀋電話四九一二號

八五扣的機會已竟過去了
仍抱繼續（大賤賣）的主意各貨定價特別低廉
皮貨照碼（八折）毛織品一律（八五扣）
大連奧町
德泰百貨店
代表電話二四一八七番

登錄商標
用熱砂糖湯冲服五分後熱解
竹村製冲服藥
大人小兒無副作用
全國到處藥店均有代售

經濟

油豆反落餅粮趨軟調
鈔票復轉呈堅挺
大條倫敦紐約孟買各地具轉漲
滙兌日美未更中美續昇標金鈍

大條 據本報二十二日上海電訊、海外大條銀市況、俱由鎮靜而轉漲、查倫敦現貨漲一分、爲二十四辨十八分五、期貨亦漲一分、爲二十四辨十四分三、紐約漲二分、爲五十四仙八分三、孟買猛漲至六分、爲六十四盧比四分三、

滙兌 海外匯兌事情、日美仍不變爲廿八弗四十五仙、中美轉昇廿五仙、爲卅五弗二十五仙、英美提二仙、爲四弗八十八仙四分一、日英爲先令二辨十整、中英爲一先令五辨十八分五、美英爲四弗八十七仙四分三、法英爲七十四法郎十五生丁云

標金 上海二十二日電訊、金市自朝以來、外商沙森氏、即多空先令滙情一再步鬆、據稱沙森氏之多賣先令、有謂乃系吐存市場方面、復有一說、系中國鐵路借欵云云、標金尾隨外匯市價稍小、而外人投機者、於低處肯存以及中央銀行、不時買收現貨故而遲々不下

錢鈔 大連錢鈔市場、廿二日前場開盤後、鈔票市情畧呈疲弱、查現市爲一百廿四圓三角、妥二百萬圓、期市爲一百廿三圓一角五、妥四百八十二萬圓、鈔票兌小一一〇六〇、金票兌小洋八八九五、大洋兌鈔票一〇四八〇云、又鈔票後場市情、以標金軟化、復轉呈堅挺、查現市爲一百廿四圓四角、妥五十萬、期市爲一百廿四圓三角圓、妥三百九十六萬圓、鈔票兌小洋一一〇八〇、金票兌小洋八九五、大洋兌鈔票一〇五二〇云

澳洲麥麵昂騰
大連麵未受若何刺戟
待過舊正或將趨提漲

本年澳洲麵、以所存舊麥無餘以及新麥歉收、豫料將有昂騰之勢之農家、因之各自抱持、不肯出售、加之天津青島、上海、日本、各地又一齊進買、以故澳洲麥粉市價、俄然暴漲、即於此二三日中、一袋竟漲至二角有餘然於滿洲、以當舊正之前、輸入即優、賣項亦極良好、一般民衆業有已皆買足之狀態、故麥粉市況、呈有在舊正停售之氣勢、以故澳洲麵雖暴騰、亦並未有若何之刺戟、仍看平穩、紅綠二圓五角、實船二圓七角、一方北滿麵亦爲今年小麥之歉收、於新麥登市時在新京邊之輸入麵、比較價看高些、惟外國麵、暫時仍有輸入之可能性、現在大連市在庫品、有自廿三萬七千袋、本月中豫定自澳洲輸入三十五萬六千袋、大體存庫麵、仍有漸減的傾向、惟特以高粮不收、麥麵代作常食品、今再考察產地麵價提高、將待過舊正後其買付之擡頭、大連之麥麵市況、豫想有將呈以昂騰云

殊非爲急激的問題
滿日通貨統制
對國內之幣制須先統一
山成中銀副總裁歸任談

當盛唱日滿通貨統一時赴東京經一個半月、向日本政府當局、與財界方面、作種種懇談之山成中央銀行副總裁、於廿一日午前十一點經過安東歸任、所談如左

盛唱滿日幣制之統一、實際雖出自交易業者之希望、然亦爲政治家方面所企圖、而況日本國內現尚昧於滿洲國之實情、故徒有極好統一之傾向、然在深知實情者方面、既悉現狀不同而且於實際交易上、亦無甚大的不便、尤況改革一國之幣治、亦爲非常困難事、以滿洲國之特殊事情現所謂希與日本通貨統一者、雖望有利益、或因此而有須多之損害、亦未可定、余對於此點、曾經力說其利弊、大體想已得各方面之諒解、亦正如日本實施米度法、當感及有此以上之困難、對於幣制之改革、即深理解滿洲之傳統歷史者、當亦不易着手爲之、退而言之、況有幾多之不便、倘所非同應傾注全力、使國內之幣制統一、但此已在漸進試行中

關東洲內之通貨問題等、今亦以之爲國際通貨問題作爲研究的問題、即英美法德間亦以國際的通貨協定爲問題、然誠爲困難的問題、若非先將各國之經濟的安定後、將不能解決此問題、亦正與滿日通貨問題同、譬如即有特殊之關係、如英國與澳洲、雖通貨統一、而澳洲者其實際比較看低、亦可以此爲先例矣今茲事態、發生於滿日間、固無限制、然費幾多苦心、亦不過僅其名目上統一之想像耳、如交易匯兌關係、該不過係加以妙味、倘能盡力、當亦無若何之障碍、擴而言之亦非僅限於日滿、亦非爭向國際的通貨統一方面所邁進、在滿洲亦非置此於不顧、只以之作時期的問題、留意漸進研究之云

康德元年度十一月末
滿洲國貿易雄飛猛進
累計總額爲九億四千四百萬元
入超竟行增進至一億三千萬元

滿洲國財政部發表、客年截至十一月末之康德元年貿易累計額(單位國幣千圓)

輸出	四〇六、二五五、四九九
輸入	五三八、〇〇一、八六四
合計	八四四、二五七、三六三

入超一億三千百七十四千三百六十五圓、此與前年同期對比、輸出敵增九厘、爲四千五百十四萬六千圓、輸入著增一成四分、爲六千七百四十六萬二千圓、出入合計增加八分、爲七千二百萬九千圓、又入超額比前年之六千八百八十二萬圓增九分爲六千二百九十一萬七千圓即一億三千百七十四萬七千圓、雖海外市場不振、覺戰去輸出之減退、得恢復常態又輸入因建設工作之進展、仍續持旺盛、國別出入額與前年相比較如左(單位國幣千圓)

▲輸出

國別	一年度	前年度
日本	一五五、九三二	一五六、九六六
朝鮮	四二、三三二	三六、六八一
中國	六〇、六〇二	五二、七三四
蘇聯	七、八〇〇	一〇、七三四
香港	六、一〇七	五、七三五
英印	五一八	一、〇六五
蘭印	一、六四一	三、八三三
英國	一二、六四一	七、三八一
法國	一、三五七	二、二九一
德國	四八、八七六	六〇、三〇三
比利時	一、〇三三	一三五
和蘭	七、三三五	二、一三五
伊大利	四、七〇四	五、一〇四
美國	五、二九一	一、五九八
其他	五〇、五八八	四〇、〇九九
計	四〇六、二五五	三八六、三〇四

▲輸入

國別	一年度	前年度
日本	三四九、八二一	二六八、二五〇
朝鮮	二三、四〇九	二二、五六八
中國	五三、九七二	七一、四八四
蘇聯	四、一九四	七、〇四四
香港	三、一〇八	七、六六七
英印	一〇、四七三	一三、二二一
蘭印	五、三三七	三、一〇三
英國	八、七三五	一一、三四五
法國	一、五二七	二、二二九
德國	一一、〇三九	九、六六九
比利時	一、〇三三	六三四
和蘭	四三三	三三〇
伊大利	六、九四	一、七七七
美國	三、九八〇	一、〇四一
其他	二四、七九九	一三、二〇一
合計	五三八、〇〇二	四四二、一〇五

奉天土建事業費總額
達千五百萬圓
昭和九年度之概況

奉天訊、昭和九年度奉天土建界、曾呈未有之活況事業總額達千五百六十五萬圓、比前年度超過四百萬圓、以上主要工事、鐵路總局之新社宅三百個、獨立〇〇隊之移轉鐵西工業地帶之新工場之建設以及道路之新設、並民間企業之勃興等諸施設、而其區分、爲土木費六十五萬圓、建築費千五百萬圓、究其如斯現出飛躍的活況之理由、勿論爲滿洲事變後新興的景氣、然更以九年度爲受天候所惠、金融圓滑、以故土木建築界均得充使其能力之所致也、再同年度各官署工事費、並到奉天之土建材料數量、分別示如左

△各官署別工事費(單位圓)

關東軍	一、七一〇、七七六
關東廳	一、五八、三一〇〇
省公署	二、二九、六四〇〇
市公署	二、一一、二九六
國道建設處	一、八一七、〇二一
滿鐵地方	一、二五二、七四六
同鐵道	五八七、六五二
鐵路總局(奉天地方工事)	二、一〇〇、〇〇〇
奉天鐵路局	一、一一三、四八二
各特殊會社	二、四六三、八六三
市內民間	八、二八九、四二九
奉天工業地區	一、二二四、五〇〇
合計	二一、一五八、七一八

(但以以數字、國道處、鐵路總局、滿鐵々道部等之工事費市外亦含在內)

△到奉天驛之土建材料數量與前年之比率

品名	單位基羅噸	比率
木材	一〇一、五四一	增三成七分
洋灰	七〇、一五八	增三成三分
石灰	三五、六〇三	增四成七分
消石灰	四、〇四六	增十一成七分
石材	一六、三〇〇	減六成
鐵材	二八、三三九	增六分
合計	二三三、八〇五	增一成四分

(但此上之數字係自同年三月至十一月末者)

奉吉線口前磐石間各站
粮石運價低減區間延長
並行將近距離之較高運價
適用遠距離之較低之運價

從來鐵路總局對於奉吉線口前、西陽、雙河鎭、發往、(奉吉線經由)大連、營口、安東瀋陽之穀物及種子類、如係口前發時、核減二成、西陽發時、核減三成、雙河鎭發時、核減一成、茲者爲優遇商民並勸定合理化之運費起見、由康德元年十二月六日起、特將運費核減區間延長至奉天、並發站西陽磐石間各站之運費(核減者或普通者)、於核算結果、反較遠距離之口前運費爲高時、則適用口前之運費、如是則口前、西陽、雙河鎭、烟筒山、磐石等站發時、較從來每噸運費減額如左

△口前發時、每噸低減、國幣一角四分(瀋陽與奉天間之新低減額)

△西陽發時、每噸低減國幣七角〇九分一厘(較比低減二成之再低減額)

△雙河鎭發時、每噸低減國幣一元五角三分九厘三(較比低減一成之五低減額)

△烟筒山發時、每噸低減國幣一元九角一分四厘五(比較普通運價低減額)

△磐石發時、每噸低減國幣三角〇四厘五(較比低減額)

運往大連之貨物、若經由奉吉線、則較比經由新京爲低廉(單位噸國幣)

△發站、金兌國幣時、國幣一〇〇圓以一一五折合時

△口前、一圓四五、一圓五五、一圓

△雙河鎭、一圓八五、四五、一

△烟筒山、三圓九五、三九五、三

△磐石、一圓〇三九五、四五九、四

圓六四九五、

鴨綠江材之伐採呈順調

安東訊、鴨綠江材之本年度伐採、由山向木場、特由伐採地至流筏地之運搬、一時以氣候異變、未得如豫定運搬、而最近因降雪、始得開始搬出、頗爲樂觀、本年之出材、較昨年有一二成之增加之期待

昭和九年中之不兌換票據

大連票據交換所、昭和九年中之兌換票據如左

月	人員	枚數	金額
十二月	一	一	一〇、〇〇〇、〇〇
十一月	四	六	三〇〇、〇〇
十月	三	三	七、七四六、一〇
九月	六	三	二、〇一一、一五
八月	三	三	二、二一〇、〇〇
七月	三	三	一、五五〇、〇〇
六月	三	三	四、七〇〇、〇〇
五月	一	一	五〇〇、〇〇
四月	〇	〇	〇
三月	四	四	四六一、四
二月	六	六	三、七六八、七三
一月	四	六	一、九三〇、〇〇

棉花行市昂騰
交易皆無狀況

去年十月以後的棉花行市、因印棉不作更比春期之廉低約大暴騰至七成、各該業等爲此幾全停止交易、殊爲印棉價高製品反落、不合於貿易之採算、頗形悲觀、其中幸得購入滿洲棉花、故有可能繼續操業之模樣云

蘋菓常食化
滿洲果樹組合
特行極力宣傳

滿洲果樹組合、於本月十八日起三日間、於新京記念公會堂內、開催滿洲苹菓批評會、演說滿洲蘋菓之滋養効果、當場舉行試食及出賣、努力宣傳滿洲蘋菓爲常食品、故於滿洲國內、計劃極力推銷蘋菓、豫定今後每逢良機即於各地開催云

特產 大連特產市場、廿二日開後、大豆以歐洲買氣不振、共出賣貨而呈反落、豆餅亦隨之趨軟調、豆油以日商賣、亦示反落、高粱以北地帮賣進、漸趨軟調、查現貨大豆妥數三升、豐年、實隆、日清妥一百五十車、油房二百五十車共有四百車之買賣貨云

商情

本埠特產(廿二日前場)

▲大豆(百斤鈔票價)

	開盤	收盤
袋	四、九八	四、九三
一月	四、八九	四、八六
二月	四、九三	四、九四
三月	四、九九	四、九七
四月	五、〇六	五、〇三
五月	五、一〇	五、〇九

▲豆餅(一片鈔票價)

	開盤	收盤
現貨	一、四一〇	一、四一〇
一月	—	—
二月	一、四四五	一、四四五
三月	一、四五五	一、四五〇
四月	一、四六五	一、四六五
五月	—	—

▲豆油(百斤鈔票價)

	開盤	收盤
現貨	一六、五〇	一六、四〇
一月	一六、六〇	一六、五
二月	一六、五〇	一六、三〇
三月	一六、四五	一六、三〇

▲高粮(百斤鈔票價)

	開盤	收盤
現貨	三、九五	三、九五
一月	—	—
二月	四、〇一	四、〇三
三月	四、〇六	四、〇七
四月	四、一五	四、一四
五月	—	—

▲大豆(廿二日後場)(百斤鈔票價)

	開盤	收盤
袋	四、九三	四、九六
一月	四、八九	四、九一
二月	四、九三	四、九六
三月	四、九六	五、〇一
四月	五、〇五	四、〇六
五月	五、一〇	五、一二

▲豆餅(一片鈔票價)

	開盤	收盤
現貨	—	—
二月	—	—
三月	一、四三五	一、四三五
四月	一、四五〇	一、四五〇
五月	一、四六〇	一、四六〇
六月	—	—

▲豆油(百斤鈔票價)

	開盤	收盤
現貨	一六、三〇	一六、三五
二月	—	—
三月	一六、二〇	一六、二五
四月	一六、二〇	一六、二〇
五月	一六、一〇	一六、一〇
六月	—	—

▲高粮(百斤鈔票價)

	開盤	收盤
現貨	—	—
一月	—	—
二月	—	—
三月	四、〇〇	三、九九
四月	四、〇六	四、〇五
五月	四、一三	四、一二

本埠錢鈔

▲大連鈔票(廿二日前場)

	開盤	收盤
現貨	一二四、三〇	一二四、三〇
高	一二四、三五	一二三、九〇
成交額	一一〇〇萬	
近期	—	—
高	—	—
成交額	—	
遠期	一二三、一五	一二四、一〇
高	一二四、一五	一二三、八〇
成交額	四八二萬	

	鈔兌金	鈔兌洋	金兌洋
十時	一二三五〇	一一三一〇	九〇〇五
十一時	—	一一〇五	八九一五
十二時	一二四一〇	一一一六〇	八八九五

▲大連鈔票(廿二日後場)

	開盤	收盤
現貨	一二四、四〇	一二四、〇〇
高	一二四、五五	一二三、五
成交額	五〇萬	
近期	—	—
高	—	—
遠期	一二四、二〇	一二三、九〇
高	一二四、四五	一二三、四〇
成交額	三九六萬	

	鈔兌金	鈔兌洋	金兌洋
二時	一二三六〇	一一〇四〇	八九二〇
三時	—	一一〇八〇	八九五〇

電報滙兌(廿二日)

倫敦銀塊	二四辨十八分五
同期市	二四辨十四分三
紐約銀塊	五四仙八分三
孟買銀塊	六四留比四分三
英美滙兌	四八八仙四分一
日美匯兌	二八弗四五
中美匯兌	三五弗二五
日英匯兌	一志二片〇分
中英滙兌	一志五片八分五

商品市場(廿二日前場)

▲大阪三品(棉絲布一梱金票價)

限	前場開盤	後場收盤
一月	二三五、七〇	二三六、五〇
二月	二三六、一〇	二三六、六〇
三月	二三六、九〇	二三七、五〇
四月	二三七、九〇	二三八、四〇
五月	二三九、〇〇	二三九、一〇
六月	二三〇、三〇	二三〇、一〇
七月	二三〇、三〇	二三一、六〇

▲滙豐掛牌(廿二日)

東匯	一九元五五
英匯	一先令四辨十七五
美匯	三四弗一二五

▲上海標金

開盤	九六五元八角
最高	九六六元六角
最低	九六一元三角
收盤	九六二元九角

▲上海滙兌

	賣	買
東	一二四元二五〇	一二四元七五〇
英	一先令五辨十七五	一先令五辨十四七五
美	三五弗三七五	三五弗四三七五

▲神戶日英

	賣	買
開盤	一志一片一六分二五	一志二片〇分〇
收盤	一片一志一分	一圓一志一分

▲神戶日美

	賣	買
開盤	二八弗八分三	二八弗二分一
收盤	一弗一分	一弗一分

▲印度棉花

五月	二二仙五七
七月	二二仙五八
十月	二二仙四九
十二月	二二仙五六
奔哥爾	一六五盧比
布羅其	二五四盧比
奧姆拉	二三三盧比

▲東京期米(一石)

	現	中	期
開盤	三〇、七五	三〇、三〇	三〇、一〇
收盤	三〇、九八	三〇、三九	三〇、四六

▲仁川期米

	現	中	期
開盤	三〇、七三	三〇、四七	三〇、一〇
收盤	二七、〇〇	二八、一〇	二八、〇七

▲神戶豆餅

一月	四、〇一
二月	四、〇一
三月	四、〇七
四月	四、〇五

▲大連股票

五品期	一〇、四〇
豆新鈔	一〇、四〇

▲同短期

五品期	一〇、一〇
豆新期	一〇、二〇
錢鈔期	一〇、二〇
東新期	一〇七、〇〇
高新産	一〇一、一〇
朝日新産	一〇一、六〇

▲大阪三品(廿二日後場)(棉絲布一梱金票價)

限	前場開盤	後場收盤
一月	二三六、四〇	二三六、五〇
二月	二三六、一〇	二三六、六〇
三月	二三六、九〇	二三六、九〇
四月	二三八、〇〇	二三七、六〇
五月	二三九、〇〇	二三八、六〇
六月	二三〇、三〇	二三〇、〇〇
七月	二三〇、二〇	二三〇、一〇

▲大阪棉花

	開盤	收盤
現貨	六八、〇五	六八、一〇
定期	六九、〇〇	六八、九〇

▲大阪期米(一石)

	現	中	期
開盤	三〇、五七	三〇、九四	三〇、九五
收盤	三〇、五〇	三〇、七〇	三〇、九〇

▲東京期米(一石)

	現	中	期
開盤	三〇、一四	三〇、四六	三〇、六六
收盤	三〇、五四	三〇、八〇	三〇、五四

▲印度麻袋

綠扛袋	二五盧比八分五
藍扛袋	二六盧比六分九
兌匯	七七盧比一分一

▲橫濱生絲

限	前一節	前二節
一月	六四一〇〇	六四〇〇〇
二月	六四六〇〇	六四四〇〇
三月	六五〇〇〇	六四六〇〇
四月	六五〇〇〇	六四八〇〇
五月	六五三〇〇	六四八〇〇
六月	六五〇〇〇	六四九〇

北地行市(廿二日前場)

▲奉天奉票兌金票 貨	五、三五〇	
▲奉天鈔票兌國幣 貨	一二一、一〇	一二一、一〇
期	一二〇、七五	一二〇、八〇
高	一二一、二〇	一二〇、五〇
▲奉天國幣兌金票 貨	一二二、七〇	一二二、六〇
▲奉天金票兌國幣 貨	八九、八〇	八九、七〇
期	九〇、〇〇	八九、六〇
▲開原國幣兌金票 貨	一二二、六五	一二二、六五
▲新京國幣兌金票 貨	一二二、七〇	一二二、七〇
▲哈爾濱國幣兌金票 貨	一二二、七〇	一二二、三〇
▲公主嶺國幣兌金票 期	一二二、五〇	一二二、五〇
▲安東國幣兌金票 貨	一二二、九〇	一二二、六〇
國幣兌大洋	一二一、三〇〇	一二一、〇〇

▲哈爾濱大豆(一市特國幣價) [illegible]

▲哈爾濱小麥(一市特國幣價) [illegible]

▲奉天奉票兌金票(廿二日後場) 五、三五〇

▲奉天鈔票兌國幣 一二一、一〇 一二一、一〇

▲奉天國幣兌金票 一二二、一〇 一二二、一〇

▲奉天金票兌國幣 九〇、四〇 八九、四〇

▲新京國幣兌金票 一二二、四〇 一二二、四〇

▲哈爾濱國幣對金票 一二二、五〇 一二二、四〇

▲公主嶺國幣兌金票 一二二、五〇

▲安東國幣兌金票 一二二、七〇 一二二、五〇

▲哈爾濱大豆(一市特國幣價) [illegible]

▲哈爾濱小麥(一市特國幣價) [illegible]

新贈送 三千盒

龜齡機

外附送 姊妹牌雪花膏 三千盒

買一盒有貳種贈品 即贈 龜齡機一盒 雪花膏一盒

龜齡機裝在美麗金盒中

龜齡機具有極豐富之滋補力老年服之轉弱爲强生殖力還少復活青年服有健腦强精元氣百倍凡生殖器病腎虛早洩性慾缺乏貧血作事厭倦消化不良耗力減退等及女子經血不調子宮寒冷赤白帶下半產及卵巢發育不良難以受孕等尤爲有効

龜齡機養身固精之有效

『龜齡機』是專治男女性病的良藥是男女愛情中秘寶缺少兒女的仙丹返老還童的實筏其一盒之効力遠勝中國參茸一斤故凡吸鴉片者年老衰弱者青年腎虧者均宜速服『龜齡機』無不見効

大贈送起源與贈送辦法

本藥在滿洲初次發行特提出五千盒作爲贈送滿洲人士之用以照効力而便推廣『龜齡機』每盒定價大洋一元五毛每打拾五元照以上定價在代售處凡買『龜齡機』壹盒者即贈送壹盒凡買壹打者即送一打而今半載於玆刻下計之竟越五千盒以上按定章不再另送而一般購用諸君仍紛紛來信索贈敝號不得已恐負諸愛用之雅意故又另提出『龜齡機』三千盒限三個月內贈送完畢由十一月十五日起至明年二月十五日止過三個月後決不再贈並爲酬謝愛用諸君起見特將敝上海特製上等姊妹牌雪花膏出三仟盒此乃冬季應時用品爲酬愛用本藥諸君凡買『龜齡機』一盒者除贈龜齡機一盒外附送姊妹雪花膏一盒多者類推此難逢之好消息眞乃千載難遇務速往購莫失良機

定價每盒大洋壹元五毛 外埠函購貨欵先滙寄費不在另加 外埠各大藥房均有代售

總經理 奉天鼓樓西金城藥房

大連華西藥房 鐵嶺和發久 江省中西藥房
長春中西藥房 哈濱環球藥房 公主嶺三合德
四平街大德堂 千金寨信仁堂 營口中西藥房
安東瑞祥泰 遼陽義和堂 本溪湖濟生醫院
吉林五洲藥房 普蘭店康德記 洮南德慶仁
吉林中西藥房 開原保康藥房 洮南永和堂
大連德記全棧 濱江亞洲藥房 洮南和發順
瀋陽鼓樓西 西藥總批發

金城大藥房總經理

大連汽船出帆

▲奉天丸 ●開往青島上海 一月廿三日
▲青島丸 一月廿六日
▲大連丸 一月廿九日
▲天潮丸 ●開往天津(塘沽) 一月廿三日
▲天津丸 一月廿六日
▲天潮丸 一月廿九日
▲龍平丸 ●開往龍口 一月廿三日
▲山東丸 ●開往基隆高雄 一月廿三日
▲山西丸 二月三日
▲河南丸 ●開往敦賀新潟伏木 一月卅一日
▲河北丸 二月九日
▲遼河丸 ●開往芝罘清津雄基 一月廿七日
▲日東丸 ●開往壺蘆島 一月廿八日

專屬旅客經理店 永邓公司
阪神航路 澤山兄弟商會
台灣航路 敦島則丸二商會

阿波共同汽船出帆(大連)

▲十六共同丸 ●開往芝罘威海衛青島 一月廿六日
▲卅六共同丸 ●開往芝罘威海衛仁川 一月廿四日
▲共山丸 ●開往天津 一月廿六日
▲長山丸 ●開往仁川鎭南浦 一月卅一日
▲十八共同丸 ●開往芝罘 一月廿四日

大阪商船出帆

▲烏拉爾丸 ●開往門司神戶(大阪) 一月廿六日
▲扶桑丸 一月廿三日
▲西亞得爾丸 一月廿五日
▲貝加爾丸 一月廿六日
▲特克馬丸 一月三十日
▲烏蘇利丸 一月卅一日
▲西米利加丸 ●開往上海福州基隆高雄 二月二日
▲福建丸 一月廿日
▲盛京丸 一月十一日
▲長沙丸 一月廿三日
▲朝熊丸 ●開往天津 一月廿三日
▲日東丸 一月廿二日
▲志摩丸 一月十日
▲朝熊丸 ●開往橫濱 一月廿八日
▲日東丸 一月廿七日
▲志摩丸 一月廿四日
▲山陽丸 ●開往紐育 二月六日

日清汽船出帆

▲嵩山丸 ●開往青島上海 一月三十日
▲廬山丸 一月廿五日
▲唐山丸 一月十一日
▲華山丸 一月廿二日

政記輪船出帆

▲宏利號 ●開往塘沽 一月廿三日
▲仁利號 ●開往龍口 一月廿四日
▲公利號 ●開往威海衛 一月廿三日
▲永利號 ●開往芝罘 一月廿五日
▲昌利號 ●開往芝、港、廣 一月廿四日
▲同利號 ●開往上海 一月廿三日
▲廣利號 ●開往青島 一月廿四日

惠通行出帆

▲隆順號 ●開往青島 一月廿三日
▲永順號 ●開往龍口 一月廿四日
▲昌平丸 ●開往芝罘 一月廿三日
▲照國丸 ●開往門、宇、尾、今 一月廿八日
▲利通號 ●開往仁、芝、威 一月廿七日

滿洲報

(本報價目)每月一圓四角(六個月七圓八角全年十五圓)郵費先惠郵票不收(外國除中國日本滿加郵稅)(廣告刊資)一行十二字起碼一日每行一圓特別地位加倍長期另議 以上俱以現大洋爲本位但朝鮮臺灣日本內地即以日本金幣爲本位

發行所 滿洲報社 大連市常盤町二十九番地 電話

編輯人 發行人 金念曾 印刷人 王子平

THE MAN CHOU PAO 29-31 Tokiwacho Dairen, Manchoukuo

昭和十年一月廿四日

皇帝陛下變更御豫定
於二十六日回鑾新京
幸旅第三日於行在靜養
恭親王覲見聖心喜悅賜陪午餐

幸旅順避寒中之滿洲國皇帝陛下、變更御豫定、改二十六日還幸、關此行在所宮內府、已於二十三日正午發表

幸旅避寒度過一夜之滿洲國皇帝陛下、二十三日晨御起床後、稍晉早餐、是日一日、並不行幸何處、祇與側近者歡談、藉以恢復二日來之疲勞、但陛下精神異常爽、至上午十時半、恭親王爲謁見皇帝陛下、特乘汽車由大連抵行在、聖心極爲欣悅、一同午餐、直歡敘至下午一時餘

皇上立於行在正門前
對旅順市民賜以勅語
奉慰御旅情之五千人執旗遊行
一同均覺有無上之光榮與感激

爲慰滿洲國皇帝陛下幸旅中之旅情起見、由旅順市民及各學校學生約五千餘名編成之持旗遊行、二十二日下午三時齊集於旅順運動場、由旅順中學校先導以普通學堂居後手中均持滿日國旗、分作四班一面演唱進行曲一面進行、蜿蜒有數里之長、儼然如長蛇之勢、由中村町通過、一路到達行在、陛下身御軍裝、左胸佩帶蘭花大綬章副章、由張侍從武官長以下側近者扈從之下、親臨正門前、對米岡指揮幹部以下幹部、及學生等之最敬禮、當賜以舉手禮、然後對旅順市民及學生一同、以清朗玉音、賜勅語如下

勅語

朕此次行幸旅順、受友邦官民一致之歡迎、殊深欣慰、朕思今日之滿日兩國之提攜、在東洋和平上誠有極大之貢獻、蓋日滿之關係、非徒以國際利害而合作、實本諸東洋固有之道德觀念、以謀人類之福祉爲最要、尤其兩國人民間務須以一心一德爲重要、朕擬今春赴日本、拜訪天皇陛下懇商、藉以增進兩國皇室之親睦、此誠朕最感愉快之事也、今日午後朕親登白玉山、對因過去之戰爭、捨身犧牲之諸將兵、聊致敬意、並默禱其冥福、同時更祈禱彼等英靈於默默之間、保佑滿日兩國之繁昌、想諸將士忠魂已悉今日我兩國合作之精神、並瞭其實情、此又令人稍感欣慰、今後仍希望爲東洋之和平及滿日之親善、更增一層之努力

該勅語、當由侍立之清宮翻譯官、翻成日語、一同均覺無上之光榮與感激、陛下於四時入行在、行列之各團禮返回關東州廳北門、即行解散

皇帝陛下賜勅語（下爲行在門前之執旗遊行參加者）

鄭總理感懷

扈從滿洲國皇帝陛下、滯在旅順中之國務總理大臣鄭孝胥氏、特作詩一首如下、以表感懷

從幸旅順　甲戌十二月十七日孝胥

迎時魚服賦來歸　果見龍騰破壁飛　暫息遼東懷未展　同看赤縣畢終非　五銖祚永知當復　三輔民愁咸式微　小侍太平頻拭目　乞身猶欲遂初衣

訪關東州廳
沈宮內府大臣 張侍從武官長

沈宮內府大臣、張侍從武官長、於二十二日下午二時十分、特至關東州廳拜訪

有賀氏抵任
北平事務所長

新任北平事務所長有賀庫吉氏及天津特派員河野、於二十三日午前四十五分、搭通車抵平、聞河野氏預定二十七日前後赴津云（二十三日北平電）

察東問題漸趨解決
宋軍開始撤退
汪與蔣黃會談結果
唐有壬暫時不北上

關東軍對于宋哲元之侵入熱河省發出斷乎膺懲之聲明、對軍部如此嚴然聲明而狼狽之南京政府、經北平軍事委員會命宋哲元軍即撤退至張家口、並命小廠之騎兵團速退至長城以南、東柵子之步兵連撤退至獨石口、在長梁一切之民團義成機關亦悉命撤退、同時極力避免與關東軍衝突、求關東軍之諒解、而行開始撤退、因此本問題豫想已不能更複雜化云、汪精衛氏於二十二日午後四時、偕唐有壬訪晤蔣介石氏、適黃郛已在座、關於察東問題既已作地方問題漸趨解決、以決定唐有壬暫不北上而暫觀交涉之歸趨（二十三日南京電）

對於關東軍對察東問題之最後通牒而驚惶之中國方面、其後雖表示陸續撤退之誠意、然於其反面、却在沽源、獨石口線構築塹壕、配備兵員、進出上述線時、大有能表示不辭一戰的強硬態度之勢、當茲正傳如果萬一於該線附近兩軍發生衝突、如中國方面不捨去如右之敵對行爲、則所惹起之任何事態恐難以圓滿解決之際、中國方面之態度、殊堪注目云（二十三日北平電）

日前外交界息、察東形勢、一度緊張、近經華方派秦德純等與日駐張武官松井商洽、已趨和緩、茲據關係方面消息、此事約將由双方地方軍事當局、就地解決、或可不致擴大（二十三日南京電）

軍政顧問會議
討議之事項

滿洲國軍政部於二十三日午前九時半、在軍政部會議室舉行佐佐木最高顧問就任後之第一次軍政部顧問會議、出席者爲最高顧問佐佐木大佐、大迫中佐、小川少佐、加藤少佐、岡田少佐等各顧問、至二十七日、續開五日間、討議議案如次

一、關於整備滿洲國軍之件
一、關於新設憲兵隊之件
一、關於滿洲國軍財政經理之件

黃郛就任內政
部長須考慮

黃郛氏於二十二日與須磨總領事會見歷兩小時許、當會見後談如左、余此次晉京、只爲報告事務、至於就任內政部長、尚得考慮因健康上之關係云云（二十三日南京電）

無論記載何名之
郵件均行受理
中國郵政局已發通告

關於通郵問題中之中國方面、而得遂行通郵之本旨阻止新地名郵件問題、聞中國方面近對於記載滿洲國新地名之郵件已經受理、惟經郵局捺舊地名之印、然後郵遞、關東軍前要求凡郵赴滿洲國郵件無論記載何名、中國郵局須佈告辦理之旨、同時中國郵局對各郵局通達如左

通郵原爲謀關內外民衆便利一節、於本月十日已通郵便、當茲開始通郵之際不免有所混雜、然本爲民衆謀利便之旨、故完全並無延滯關內外人民之通信、或阻害外僑通信之意、以後須努力進行、以期通郵之圓滑而重郵遞云云

於是一時有重大化形勢之通郵問題、從此已見其告一段

徐謨回蘇州

外交部政務次長徐謨、因私事廿二日返蘇州原籍、約二十三日可返京、又外傳外部常務次長唐有壬日內將赴平、茲據外部息、唐次長最近無北上準備、報載不確（二十三日南京電）

在日物色
在鄉軍官
三百二十名
已定期赴京

滿洲國軍政部、前曾託日本陸軍省、由在鄉軍人中物色軍官三百二十名、茲聞現已決定於二月一日來新京、其人名當於二十三日公報上發表

南軍司令官飛回新京
離哈前發表聲明
能爲助成滿洲國健全之發展
不問人種如何均願與之握手

南軍司令官、於二十三日午前九時、由理事公館出發、偕板垣少將、塚田輔佐官、林出書記官、吉田書記官等隨員、巡視○兵○○隊、五十五分暫返公館、十時至十一時訪領事館、旋至○團司令部召集駐哈各部隊將校訓示、至正午返理事公館、下午零時五十分、在理事公館接見在哈滿日俄記者團、發表聲明書如次

滿洲國建國之日雖淺、而覺能有異常之發展者、誠賴滿日兩國當局者之努力固不待言、而諸君與論指導之功、亦非淺鮮、不勝感謝、至於南司令官之對滿方針、業經乘各種機會發表、於茲勿須贅言、夫滿洲國之建國、乃本諸爲遠東和平以至世界和平礎石之神聖之理想而起點、既以建設五族協和之王道樂土爲建國之精神、凡欲與其精神共鳴之士、不問人種如何、均可協力一致同享其榮譽與幸福、但倘有妨害滿洲國之獨立與發展者、日本則有斷乎堪國家與之對抗之決意、於此於感謝諸君從來之協力同時、將來爲助成滿洲國健全之發展、深望向適正之論與而奮鬪

又該大將、此次爲別後十七年之赴哈爾濱、故謂一較當時之情勢、頗感有極大之變化、以具有活氣而且整頓之國際都市之面目、極堪觀瞻等語、且對於俄報記者之白系俄人質問之「有何感想」回答謂

如聲明書所述、能爲助成滿洲國健全之發達而協力者、不問白俄人與否、決與之握手

因此頗與俄報記者以甚大之感銘

初次巡視哈爾濱已畢之南軍司令官、偕板垣參謀副長、塚田輔佐官等隨員、於午後一時十五分抵飛行場、至三十分於若山○團長以次南滿日人士歡送中、分乘機兩架遞返新京

武部司政部長
廿八日赴任

新關東局司政部長武部六藏氏、已定於二十八日午後三時由東京首途赴任（國通二十三日東京電）

遼岫縣境匪首
沈北被逮捕
岫巖縣警署
署員之殊勳

匪首沈北、已日暮途窮、於十七日、被岫巖縣警察署員逮捕、該匪係滿洲事變以來、領得國民革命東北軍之委任狀、投入革命軍司令曹國仁部下、副率領部下數十名、以遼陽岫巖兩縣境爲根據地、企圖暗殺親日分子

雖受數次討伐、依然以遼岫兩縣境與嶺附近爲中心、構築根據地、繼續擾亂治安之

果成滿日親善使命
臧大臣離東京
視察關西二月初回國

臧大臣自一月十日晉京以來、迭日歷訪各方面名士、得果成滿日親善之重大使命、遂於廿三日午前九時搭燕號車離京、斯日到東京車站歡送者、有菱刈大將、芳澤前外相等多數朝野名士、該氏於離京後視察關西方面、豫定二月三日自下關搭烏拉爾丸歸國、至於廿二日之餞別晚餐會、係丁公使主辦者、有岡田首相與各省大臣出席、頗爲盛大云（國通廿三日東京電）

提携政策順利進展
日使館即昇格
須磨總領事與汪會談

進行準備將日本對華外交大轉換工作之廣田外相、爲打開從來之中日關係計、愈著々積極的進行、其首先之第一步、以爲有確認中國方面之整個的對外態度之必要、爰近命有吉駐華公使會見南京政府行政院長汪精衛氏、處心以懷說明今後日本之對華方針、並聆聽中國方面之眞意、駐南京須磨總領事爲從事此項準備、遂於廿一日訪謁汪精衛氏、得重要會見歷一小時許、聞廣田外相關於兩國關係諸問題業已決定具體的對策、如果有吉公使與汪氏之會見得以能將中日提携政策順利進展時、其第一步即有將駐華公使館實現昇格爲大使館之意向云（廿三日南京電）

佐原局長赴奉天

哈爾濱鐵路局長佐原氏、爲出席鐵總第二次局長會議、於二十二日午前九時半由哈搭車赴奉天

中國航業統制
根據合作法組織合作社

中國交通部前曾立於統制中國航業見地上制定中國航業合作法案、並召上海市輪船同業公會及招商局代表討論迄及最近、乃決本該法案、組織中國航業合作社籌備委員會、聞該合作法案共計三十四條、大致爲中國航運業者、無論其爲國營、抑爲民營、均須加入合作社、輪船碼頭等、皆歸合作社經營、而由合作社以租賃方式租與各公司、藉期中國航業統制之實現云云（二十三日上海電）

感謝調停者
李紹庚督辦談

携帶北鐵交涉、關於細目協定之意見已趨一致之消息、訪問北鐵督辦李紹庚氏、據談

由最近之情勢觀之、余曾料及關於各細目之意見、定能趨於一致、今聞此消息不勝欣快、交涉曾經過相當曲折、自此將逐漸解決無論如何、二月內、即可簽字、交涉所以能至此、當事國代表、固不待言、尤其調停者日本之努力、殊非淺鮮、對此點深表感謝之意、今日爲列寧之紀念日、不能與蘇聯幹部晤會、是以蘇聯方面作何感想、殊難判明云

蘇聯變更遠東政策
華方極爲關心
一般民衆多羨望王道樂土
北鐵交涉成立與南京政府

中國方面對於滿蘇間北鐵讓渡交涉之成立、因已鑒及爲既定事實、故並不感受任何大衝動、且匯兌及其他亦無何等影響、然而南京政府、以對內政策、似已聲明交涉成立無效、夫中國最感痛痒者、乃爲蘇聯事實上將至承認滿洲國之結果、以及因蘇聯變更遠東政府所波及之影響也、尤其不顧中國方面一切之反對的宣傳、滿洲國之堅實發展狀態、早與中國民衆以深刻之影響、且一般民衆憶起自國之軍閥鬪爭、及腐敗政治、對滿洲國王道樂土、均已張其羨望之眼者、乃不可遏止之事實

北鐵讓渡後
通信線處置
總局電電協議

鐵路總局山本電氣科長、二十三日晨訪電電本社、晤松尾企劃課長、建部業務課長等、就以次問題舉行協議

一、北鐵讓渡後通信線之處置
二、鐵路通信線與公共通信線分割
三、線之讓渡形式

結果、預定依將以前之新設計劃加以修正後即着手改建路線及開設新電報電話局

北鐵交涉成立
產業界活動

滿日蘇三國之政治的關係、因北鐵讓渡交涉成立、發生至大之好影響、同時日蘇兩國在外交上之不安爲之解消、對滿投資、亦因是引起刺激、復以滿鐵一元的經營全滿鐵路、開發北滿資源綠是容易、對蘇輸出之今後發展亦輕而易舉、此外復以讓渡價格之三分之二爲支付物資、且以現金支付之四千六百六十餘萬元、亦購買物品故對於產業界將予以活氣、尤其是因爲希望豫訂改修鐵路、在重工業方面、因亦能呈相當之活況云（國通廿四日東京電）

津滬報評論
北鐵交涉成立

上海晨報、關於北鐵交涉成立、標題「中東鐵路買賣之成功」一論之曰、據東京電、售路交涉終成立矣、吾人以爲此實表示蘇聯之退却與日本之勝利、申言之、蘇聯在東北之勢力綠係隨中東鐵路以俱發展者、此次將其根據地中東路賣却、同時日本在東北沒落之表現、即其在東北之勢力自當隨之擴大、日俄兩國在東此緊張之對峙、且亦隨兩國代表乾杯之香檳酒沫共消滅矣（二十三日上海電）

天津大公報、關於北鐵讓渡交涉成立、二十二日著社評謂、售路交涉、經由日滿俄間四十次之折衝、而告成立矣、日俄關係或因此可順利進展、惟中國之權利則被抹○、根據中俄條約第十二條之規定、自通車之日起過八十年、該路即無條件交還中國、三十六年以後、中國有贖回之權利、且中俄協定中、關於中東鐵路之將來、亦曾有不容第三者干涉之規定、然日俄竟擅自授受矣、吾人除向兩國提出擴議外、（下略）（二十三日天津電）

駐哈蘇總領
就歸任之途

賜假歸朝中之駐劄哈爾濱蘇聯總領事斯拉烏志基氏、已於二十一日、由莫斯科出發就間哈爾濱歸任之途

今日本報三大張

奉天惠臨火柴公司通告

逕啓者本公司第十一期決算業已告竣茲定於二月十七日即舊歷正月十四日午後一時在本公司內開股東常會務希各股東屆期携帶股票與議或派代表出席爲荷

奉天肇新窰業公司發放紅利通告

本公司第十一期紅利經股東會決定於一月廿一日開始在奉天大西門裏中國銀行發放以兩個月爲限逾限仍在本公司發放屆期請各股東携帶股票領取除函達外特此通告

復縣地方法院登記處公告第一八五八號

爲公告事案於本年十二月十七日據丹上義勝金融合作社聲請爲復縣金融合作社設立登記當即依法登記完畢依法人登記規則第四十條之規定特爲公告
康德元年十二月十九日

聲明父子分居啓事

敬啓者復縣九區河沿村沙包屯居住劉五岳因人多事務繁忙又加年邁不能經理家業由康德元年十二月十號將所有不動產並一概家物器具同子德馨德隣德純按三份均分自此以後各盡各職各管各業親友人等恐未週知特此聲明
敝人 劉岳五謹啓

田子榮聲明啓事

啓者敝人與胞弟鶴卿分居多年各投門戶嗣因敝在東省創立榮記土木建築公司而鶴卿遂依在公司作事現下因其另有別就出離公司以後凡關於鶴卿在外所有一切事宜代表公司及敝人永遠脫離關係各方均已交代清楚並與榮記公司無涉及並無牽連特此登報鄭重聲明
榮記公司經理田子榮謹啓

聲明父子脫離關係

敬啓者逆子黃方雲字晶亭近在外私自染成惡習嫖賭胡作非爲負有外債亦未可知無論其有無與家庭與商號概不負償還責任其於數日前外出未歸至今杳無踪影日後無論親友及川往商家其作不法行爲貸借款等項及敗壞名譽與下列三號概無關係並不負責恐未週知特此聲明
大連盛順號 普蘭店同合 城子疃同順利
父 黃宗堯 叔 黃宗本 同啓

石河驛惠東窰廠聘五泉辯護士爲常年法律顧問啓事

凡關於本廠有發生糾葛情事及對本廠長馬子餘之財產名譽有加以侵害者本廠辯護士應負法律保障之責

本辯護士受石河驛惠東窰廠聘爲常年法律顧問啓事

凡關於該廠一切事宜及其廠長馬子餘之財產名譽有加以侵害者本辯護士必依法負責保護

租照遺失聲明作廢

啓者敝人領名承租特區安達站鐵道西二道街第一五八號地皮一段建土平房廿二間租照一紙於大同二年匪陷安達站將照遺失無論落於何人之手概作廢紙另領新照特此聲明
敝人 曲運興啓

撤回日滿蘇國境防備
締結中日不侵略條約
擴充樸茨茅斯條約確立東亞永久和平
廣田外相今後重大工作

廣田外相因此次北鐵交涉成立、乃獲完成其夙所抱懷之對於遂行大陸政策之基礎、同從此決意邁進對蘇工作、同時俟北鐵讓渡協定成立簽字後、即向蘇聯提倡設置日滿蘇三國共同委員會、查該委員會任務、在於除去環繞三國國境所發生之一切事故、擬先由地域上誘導三國轉變於和平狀態、尤其廣田外相爲達成該項目的、擬於該委員會提議日滿蘇三國撤回國境防備蓋爲保持三國、並東亞全局之和平計、以爲樸茨茅斯條約所規定之北樺太(庫頁島)及朝鮮北方日蘇國境之無防備方式、有擴充適用於日滿蘇三國々境之必要、按外相之企圖、對於中國欲訂中日不侵略條約、對於蘇聯則擬藉國境無防備條約之和平的政治協定以招來全東亞永久和平、是以廣田外相今後之工作、殊可謂將入重大階段云(廿三日東京電)

白玉山上之皇帝陛下

放棄治外法權
修改移民律
芝加哥大學基委會報告

芝加哥大學哈理斯基金委員會、廿二日發表調查報告書一件、現以美國放棄中國治外法權及菲律賓、薩摩亞關島諸地方據其意見美之遠東屬地、實爲軍事上一大弱點、若美無此屬地、則在必要之時、即可採取精密武器、至於保全中國領土完整問題、宜根據凱洛公約、面取消現在遠東協商辦法、此項報告書、主張完全放棄在華之治外法權、並修改美之移民律以爲對日之友好表示(二十三日芝加哥電)

日澳商約交涉
澳政府承認二月初開始

關於日澳通商條約交涉、據二十一日、日外務省接得林井總領事電訊、澳洲政府已正式受諾開始交涉、愈將於二月初旬、由本代表部與澳洲政府間開始、關此據日本當局之觀測、交涉開始後約三箇月、成立臨時簽字即可完了本條約、將在倫敦、正式簽字(國通廿三日東京電)

哈爾濱鐵路局陣容將一新
已決定之人選

滿鐵隨諸哈爾濱鐵路局陣容之擴大、最近更將新任命人事、同時北滿鐵路局、改稱哈爾濱路鐵局、現在內定之新陣容如次

△局長 佐原憲次
△副局長 平田驥一郎
△總務處長 濱田有二
△工務處長 郡新一郎
△財務處長 滿洲人
△同副處長 木村常次郎
△運輸處長 森永不二夫
△警務處長 滿洲人
△同副處長 竹中又喜

國際關係複雜多動搖(續)
益感日本之責任加重
廣田外相議會席上外交演說

對英對美外交

緣日美兩國於經濟通商之關係上、不僅立於與其他不同之相互依存的重要關係上、且在自開始國交以來、即有歷史的友好關係則其間不能有不可以解決之問題有在者、至無待言至在太平洋上相距遙々而存在之兩國、在其間殊難想像其能有如何之衝突之原因也、至於與歸同盟國英國之關係、日本在爲擁護通商貿易上、其與該國間須有幾多折衝之必要者固屬事實、然在世界上未有不能使双方利害調節之事、且日英兩國間如能意志互相疏通與彼此協力、其能對世界和平上有重大之貢獻者、是不待論者無後知者
日本政府本諸上述關係茲首與英美兩國、基於前述之精神進行交涉、並延長前述之精神而及於其他諸國、就其是對於隣接各國常重善隣之誼、而彼此排相侵迫

解決對蘇懸案

至於與蘇維埃聯邦之折衝亦係本諸上、述精神而進行之者、現正事進行中之北滿鐵路交涉、亦已進展至最后的商議、至達妥結時日、亦是不遠、從在在北滿鐵路發生之紛議根源由此遂得以除去、則滿日蘇三國之友好關係愈益強化時、關係三國即得共同達到本交涉所期目的矣
日本政府尚進而努力解決除上、述以外之諸懸案、以圖兩國關係之和平的進展、然爲今後更進一層緻底此項方針計、非僅有待於日本方面、且益待蘇維埃聯邦方面之誠意與協力從此觀點上言之、則蘇聯在遠東、尤其是在滿蘇國境方面之軍備、由增進彼此信賴之見地上、不得不切望該國政府對此加以充分之考慮也

深望中國覺醒

中國政局近來逐呈平靜之狀況除政府軍與共產軍作地方的戰鬪外、並未見有其他戰亂、故現下之狀態不僅爲中國計即爲日本所最懸念之東亞和平計、亦至屬可慶之現象
然於中國政局上伏在之幾多禍根、徵諸過去史籍是難以否定之者、關于共產軍、其在江西福建方面之主力、幸經政府軍似已、將該方面一掃而廓清之、然此等共產軍、現爲與貴州持其餘力、亦當能維四川方面既有友軍呼應而向西方移動、日本政府一方並因得新疆力面亦代之蹤報、故對于在中國共產黨之活動及共產軍之跳梁殊不得不繼續關心者又因地方而不同之排日風潮、現仍未能先分鎮靜者、亦日本政府所以認爲遺憾者
日本政府對於東亞諸國之親善甚爲重視、而期待與此等諸國共同擔任維持東亞和平及、秩序之重責、職是之故、日本政府不僅由衷心希望中國早日能恢復其安定、一方覺醒東亞之大局、致得與日本所眞摯期待者相合、且我國、爲其善隣與東亞之安定力、爲其實現之方針、而執更進一層努力之方針、至從來兩國間多年懸案之各種問題、亦將見漸次解決中事間民次第有諒解日本之眞意之傾向者、在日本政府方面、亦不吝承認其爲遺實、故在我方今後益促進上述傾向、藉期其無有憾、同時並望中國爲上述計亦應有更進一層之努力

日荷會商結果

關于自客歲六月初旬在巴達維亞所開之日荷會商、在上會議上已有申述、雖以問題極屬複雜與多岐之關係上、因尚未能得達一一的具體的妥結之結果、然本兩國代表過去歷數個月之努力、與彼此於通商上之立場、則其所得之結果、不祗能除去諸種之誤解、且相信在今後之繼續交涉上、亦從此完成重要之基礎矣

益感責任加重

要言之、因國際關係複雜而常有動搖者、乃今日世界的現象、處此之間、爲使日本之地位鞏固、並得貫徹其主張者、要在有極大之覺悟同時要有極慎重之態度、尤其是日本自退出國際聯盟、已愈自三月廿七日即行實現、益感日本國之責任從茲更爲之加重、然日本應前進之途徑業已確立、日本所執之外交方針、即以前所述者、對外關係畢竟亦係國民全體實力之反映、故上體聖上陛下之大御心、且下得國民一致精奮勵努力、則有任何之難關相信亦能以平安通過也當茲重大國際時局之際、余切趣望能得舉國一致之後援焉(完)

蹂躪人權及綱紀問題
向政府作猛烈之進攻
議會第二日貴衆兩院之舌戰

休會再開第二日之貴族院、自午前十時十分開會、首由憲法學之權威者美濃部博士關于人權蹂躪問題對小原法相作質問演說、歷約一小時許、對政府大肆肉搏、小原法相對此以極愼重之態度、懇切說明並無蹂躪人權之點、一方於自午后開會之衆議院、政友之山口義一氏亦有豫定與貴族院相呼應、提出綱紀問題以突擊政府之勢、豫難測不捲起相當波瀾之第二日貴衆兩院之論廿三日之戰、各方面咸持多大之興味云(國通廿三日東京電)

政戰第二日之二十三日、自午前十時在貴族院、由憲法學權威者美濃部博士、以「蹂於檢查事務監督」爲題目、關於問題之帝人事件人權蹂躪問題、大作法理的質問、與法相格鬪、直衝政府之肺腑、一面下午一時開會之衆議院與此相呼應、特由山口義一氏、提出綱紀問題、例舉依濫用官權之人權蹂躪、及因官紀弛緩綱紀紊亂等事實、衝擊政府要所、或將床次遞相置於俎上亦未可知、其次即爲高橋熊次郎(政)之農村問題、山崎爹氏(政)之財政經濟問題、岩崎幸治郎氏(政)之思想問題等之質問又傳、二十四日以降、帝人事件被告之三土前鐵相及貴族院岩田宙造博士等、亦將提出人權問題、在政局上投一大謎之帝人問題、除第一次公判外、疑惑愈深、依其情勢、將引起如何事、殊難預測(國通廿三日東京電)

歷悠久期間頻傳決裂
北鐵交涉卒意見一致
東鄉葛玆洛夫斯基折衝經過

北鐵讓渡交涉、經東鄉葛玆洛夫斯基兩氏第八回會談於廿二日深更、意見已完全邁於一致、吾人對此快報、回顧此項交涉自前年六月杪開始以來、已閱一年零七個月的長期交涉時間、在其間決裂之危機幾番當前、於此難復加難之交涉上、其所貽之衝動實屬至大、一時曾因蘇聯方面之交涉態度有顯著之政略的色彩、故對其能功與否、全爲疑惑暗雲所籠罩、至其衝破暗雲以迄成立交涉者、當去年十二月廿一日猶烈混夫大使訪問廣田外相提出莫斯科政府回答結果對於廣田試案、遂有顯然之接近者、此實交涉成立曙光之先兆也、當該次會見以前於十一月廿六日之會見上蘇聯方面態度依然頗爲強硬日本外務當局曾謂
在該日廣田、猶烈混夫之會談上、關于保證問題、由蘇聯方面提出多少變更形式之提案、又關于物資之支付方法亦更提示新條件、無論如何、此實完難以受諸之提議也
然在十二月廿一日之廣田、猶烈混夫會見上、蘇聯方面最固執之保證、價格査定問題、莫斯科政府對此之態度已形明瞭、首對支付保證問題以爲
一、爲確實銀行之支付方法須得日本政府保證之、但所謂日本政府之保證之意味、並不含有日本政府代滿洲國支付之意味
一、關於裁定物資價格
一、對于外相之由日本國一名、滿洲國一名、蘇聯二名、設置調停委員會以串調停之試案雖然同意、然於該調停委員會當決定物資價格之場合、不由於滿日蘇三國間之外交交涉、而一任於右三國以外之第三國仲裁之
外相對所提示之此項代案當即言明以下之旨
關于蘇聯方面之支付保證代案、俟經研究後、始能回答、惟對于關裁定價格一任第三國仲介之點、絕對不能同意
至於其他關于讓渡條件上細目之點上意見亦多不一致、顧因蘇聯方面關于細目折衝上最大難關之保證問題已表示稍稍讓步之態度、故以該日爲期、廣田猶烈混夫交涉從此截止、本讓渡交涉遂愈入於於細日交涉爲名之東鄉葛玆洛夫斯基兩氏最分的折衝、於是爲作亘長期難復加難之本交涉之最後的總決算
東鄉葛玆洛夫斯基、兩者之細目折衝、以十二月廿四日之第一次會商爲始、與廿六廿七將整個未解決交涉、熱心施以討議、屢々延至深更經日本方面本其誠意向蘇聯方面要求其提示、與說明其要求條件全貌結果、並經在一月三日之第五次會上折衝歷七小時結果、以迄四日午前零時四十分、蘇聯方面遂亦不得不承諾廣田試案矣於是撤回關於第三國之國際仲裁之要求、並撤回對於保證問題所要求之日本銀行圍之支付保證、悉按廣田試案所決定者、所餘僅係關於屆行契約須插入非義務的國際仲裁裁判條項、並關於思給計算法上意見之不一致而已双方對此諸點相約好自考慮之、成立機運於是漸次濃厚次於第六次(一月十七日)第七次(十九日)之會談上、關于此等問題、再經折衝結果於廿一日夜半、如左之大綱與細目、双方意見已見一致
A大綱(已見昨日本報)
B細目
一、對於支付保證、蘇聯前堅持要求須由日本銀行團保證現將此撤回以爲由日本政府保證滿洲國履行支付、即屬滿足
二、關于裁定支付物價意見如不一致之場合、蘇聯要求介入第三國、藉以解決之、或插入國際仲裁裁判條項、現已將此要求撤回
三、蘇聯前以蘇聯領事館建築地、不是用北鐵之資金建築者、係由蘇聯出資者故主張其所有權、滿日方面不承認之、只今後如在只充純粹之領事館用之限度內、則無償無期限貸與之而讓於蘇聯方面
四、關於蘇聯從業員退職津貼、前因恩給年的支付計算方法、致未得解決、現以除公積金一時支付外、其後付者分爲二年四期兩者對此意見完全一致、並各已承諾
最屬難關之細目交涉、於茲已見解決、雖不足以爲完全樂觀、然本交涉最近爲起草協定案文起見由滿日蘇三國委員組織委員會、俟作成案文後、即可於二月下旬在東京施行有保障遠東和平意義的歷史的簽字矣
從來在北鐵讓渡問題之滿日蘇三國間之關係、不僅只在鐵路資實問題上、且在政治外交國防經濟上有重大深刻之關係者、是無待贅言者也惟於今多年懸案已近見解決交涉亦見完成、在滿日蘇三國友好關係強化上、遂因之近第一步、則其含意殊爲深遠者焉

朱毛由貴迫四川
劉湘嚴守重慶
已於對岸急速構築壕壘
討共慘敗之王家烈失踪

爲督隊討伐在貴省北部之共產軍、於九日自貴陽出發之貴州省主席王家烈氏、其後之消息杳然、當地於十三日得追擊隊慘敗之消息後、於是頗形衝動云(廿三日廣東電)

縱斷貴州中央部、而迫四川省南部之朱德、毛澤東共產軍六萬、目下其主力向貴州北部義桐梓進迫、先鋒隊已越省境攻略綦江、其他一部於十八日前後在揚子江岸之合江附近出現、揚子江上重慶瀘江間之航行、因此陷於非常危險、劉湘對於由貴州方面共產軍之行動從早便頗爲之狼狽、現已無意於合江瀘州方面之防備、而專心於守備重慶、命令麾下兵力集中於重慶、並派第十一軍丁兵隊赴重慶對岸之若洞龍崗一帶線上急事構築塹壕堡壘一面爲防備共產軍渡航、命麾下之軍艦長永在重慶瀘州艦巴渝急遽出動云(二十三日重慶電)

日艦待命遡江

因共產軍進出四川、於是危機頻傳、日本軍艦嵯峨、爲保護長江上游之日僑、已接到待機命令、現在整備遡航準備云(廿三日上海電)

組織三國委員會
監督接收北鐵
駐哈辦事處準備完畢

北鐵讓渡交涉、愈將於二月下旬簽字、現地方面、擬於東京簽字同時、決由滿洲國一方面、接收北鐵蘇聯方面一切之權益、自昨年來即以交通部駐哈辦事處爲中心、辦理接收準備、與東京交涉取同一步驟、大體準備、業已完了、又據傳因考慮及當接收之際、恐滿蘇間、發生係爭、是以擬由現地方面之滿日俄三國委員、組織委員會於防止與生係爭同時、以接收之指導監督機關、將開始活動、頗可注目

廣生行告

總發行所
奉天城內鐘樓南
營口東大街
新京大經路
哈爾濱道外正陽街
大連監部通

廣生行有限公司啓

大興公司奉天分公司招考營業店練習生

本公司所屬營業店(當舖、雜貨、油坊、燒鍋等商舖)招考練習生在店服務按照左列規則施行考試然後錄取希望投考者即仰熟讀規則將必要書類彙齊交附就近營業店可也特此廣告

規則

一、考試錄取額數 正取八十名 備取二十名
一、資格 普通公學堂或高等小學畢業及有同等學力者
一、年齡 由十六歲至十九歲者
一、考試科目 (一)國文、文言與書法 (二)算術 筆算「用鋼筆」珠算「算盤試場代備」 (三)日語 翻譯、口試「未學日語者以滿語口試」
一、待遇 錄取後在奉天大興公司作短期講習畢業後分派所屬各營業店服練習生職務月薪視程度高低由國幣四元起至九元
一、報名地點 各地公濟當及鐵嶺廣泉公當撫順本溪東興泉當
一、報名手續 親筆履歷書震泰廣告手數
一、般手數料 四寸半身本人最近像片及畢業證書
一、報名截止日期 外城二月十日奉天二月十五日
一、考試地點 奉天大南關省立第一商科高級中學校「即東北大學火校舊址」
一、考試日期 二月二十一日上午九時至下午二時
一、揭曉日期 三月一日以商在原報名地點公佈之
一、入號限期 正取生在三月十日以前覓具殷實商號保者(資本一千元以上限於大興公司營業店)交最近大興公司營業店照對確實附加證明書持至西華門外公濟總號區大興公司報名服務如逾期後即依次通知備取生遵照前定手續限期入號以上服務

奉天省立第一農科高級中學校招生廣告

一、名額 農科高中二級八十名 農科職業一級四十名
二、報名日期 自陽曆一月二十五日起至二月考試前一日止
三、考期 初試日期定於二月二十一日 複試二月二十二日
四、考試科目 職業級國文算術日語口試 高中級國文數學英文日語口試
五、校址 省城北陵御花園前省立第三高中舊址 函索簡章附郵票一分

奉天美術專科學校招生

本校男子部(奉天大西邊門外九緯路東頭二十一號)分校女子部(奉天小河沿)各部均招西洋畫系藝術師範系體育音樂系新生插班生簡章附郵票三分即寄通信及考試地點奉天小河沿本校

招生廣告第六期

高小畢業爲合格、教授時間每日二小時、備表日監公文尺牘四小時
學費每月六元、隨時報名隨時上課
普通班四個月、速成班二個月畢業
畢業後成績優良者本校介紹滿日機關工作
(另有詳細簡章)
地址奉天小西關祠堂分所對門樓房便是

日滿打字學校

漢醫蔣贊午

專診內科諸病午前門診 初診免費午後外診
遠方有患能容時間診治病如久不受孕或慣患半產或防小兒痘疹稀出等證用函說明原因及病狀即斟酌予方但均須先寄下郵票八分否則不恕答復
奉天大西關月窯胡同七11號

奉天紡紗廠通告

本廠定於陽曆一月廿五日上午十時在本廠開股東會務希各股東屆期與會或由各募股機關推定代表涖廠出席爲荷

濬陽電影院

廿四日至廿六日三天

風雪姻緣

男女情慾燃燒着的火燄!
互相吸引着!
這種力量實是不可思議的!
悲艷! 熱情! 強烈! 緊張!
一個美麗的女子!
遇着兩個熱情的男子!
請你想々以後的風波

補血強精健腦聖品

補爾多壽

福祿壽禧

天候急變已達嚴寒之際。吾人之生活已由郊外轉向室内之今日。身體因受炎熱之餘波。多半發生衰弱疲勞。而胃腸之吸收最爲盛旺。營養之需要至極感切。故於此際改善營養之狀態。防止身體之衰弱。實爲最切要極適宜之時季也。

補爾多壽

便是改善營養狀態。防止身體衰弱。健強虛弱 病衰體質的中外夙有定評之卓效名品。本品乃根據德國醫藥博士休米德先生在人體肝臟内所發見抽出之精血源泉的「有機性蛋白鐵」之學理。適應吾東亞人體質之組織。究明體虛病弱者營養之需求。所發明創製而成之品。故此與人體肝臟内所儲存的精血唯一主原料。抗病健體必備分之『造血素』乃是同一組成異曲同功之營養素源。血液之材料泉也。所以能極合理的增生補充血液。一掃貧血衰弱。促進消化。增進營養。恢復疲勞。防止衰弱。改善全身之機能。促進身體之康健。以從根本的改健體虛。病弱者體質之妙劑。誠最適合吾東亞人體質。不拘有病或無病者咸宜服用的最佳補藥也。又以本品作爲基本液。復加以砒素。碘質。規那。拐阿可路等。以製成複方不同之四種品。於其基本的補血強壯之作用外。復奏其各有獨特之專效。依各人之體質。就所患之病疾。對症自由撰藥。任人隨便擇服也。

新補爾多壽錠

本品係於以滋養補血劑而在世界有最古歷史的補爾多壽基於最新之研究從新添加以促進造血要素的「骨髓成分」健強骨骼的「骨質成分」補助腦髓之營養的「含燐蛋白質」。以及其他諸種貴重營養素以製成錠劑之名品、故對於虛弱學童諸病尤有特效的理想之健康劑也。

虛弱學童。病弱體質之人等。消化不良。營養障害。筋骨薄弱。骨骼發育不全。發育不良。其他兒童健康上數多之疾病。又幼小時之健康狀態。實爲左右一生幸不幸之重大關鍵。故於上記諸病若服用此最新發明的『新補爾多壽錠』立能根治上記諸病於無形。速掃諸公之不安。健強老幼體質腦經筋骨之妙品也。『新補爾多壽錠』以強壯劑尤其對於虛弱學童病弱人等。奏有特效之事。乃中外多數專門大家於無數之臨床實驗上所確實證明。極力推獎。萬試萬靈之處也。

製造 血·骨·肉·營養藥

新補爾多壽錠

新補爾多壽 定價

一八〇錠	一圓
三六〇錠	一圓八角
一〇〇〇錠	四圓五角

凡患下記諸病之人若服補爾多壽立見不可思議之神功

病中病後的衰弱之人
精力減退之人
性慾不振之人
肺病梅毒之人
神經衰弱之人
月經不調之人
產前產後的虛弱之人
爲慢性胃腸病所苦之人

補爾多壽藥分下記之五種各有各的專效對病自由撰藥

純補爾多壽
貧血虛弱、月經不調
心身疲勞、諸虛百損
病後衰弱、性慾不振

含砒補爾多壽
肝火旺盛、神經衰弱
高度貧血、生育不遂
皮膚諸病、虛弱過甚

含碘補爾多壽
楊梅結毒、花柳諸病
瘰癧·肉瘤·婦人鼠瘡
先天不足 易於中風

規那補爾多壽
病後虧虛、胃不消化
產前產後之衰弱
動輒感冒、戒煙之後

拐阿可路補爾多壽
各期肺癆、各種肺炎
喘息氣急傷風咳嗽
日有盜汗、百日咳等

總發行所
株式會社 藤澤友吉商店
大連支店 大連市山縣通七番地
本社 大阪市東區道修町二丁目
支店 東京 京城 上海 大連
經理 大連日本賣藥會社支店

奉天

法制局將廢參事官制 另設以委員長制

委員長則由民間有力者選出 更將現在之四科即改爲四處

滿洲國普通市制、自動議以來、雖有難產之傳說、但經中央法制局、着手於慎重審議之後、聞近來已有大體之決定、本年二月末旬或克公佈出來、蓋預定以三月一日之建國紀念日爲期、即將見諸實施聞奉天市政公署、已接到關於此項的非公式之通達、如果實施、則現在之參事官制、必將廢除、另設以委員長制、委員長則由民間之有力者中選出之、組織自治委員會以便從事於市政之審議、此外更將現在之總務行政、財務、電工四科一變而爲總務財務社會工務等四處、總務處長一席將由中央政府選一箇任級官就任之、同時日系官吏將有一度大異動、故各方面對此普通市制之實施、深爲注目云

警廳拘留所 將着手增築

瀋陽警察廳、現在之拘留所因係舊政時代之遺留物、故其一切設備、均極不堪延用而且狹隘非常、目下留置中之男女罪犯僅八十名、已有人滿之患、故其增築與改良爲目前急務、昨廿一日、該廳例會席上、經衆表決、舊正月開凍後、即行着手增築

兩匪乘機 搶劫絲房

奉天工業區、三馬路分所管界二馬路門牌四十三號、德義祥絲房、執事人李耀武年三十三歲、河南武安縣人、日昨廿一日、午後六時五十分、因猶在營業時間內、有買主四五人、正在買貨之際、突有匪人二名乘機闖入、手持軍械嚇令合櫃人員、不准聲張、一匪看風、一匪動手搜索、結果共得到國幣、金票、銅幣現洋等、共計三百五十圓、事後李耀武執事、急報警察、但匪人早已失踪、據其所報匪之人像

一匪年三十二三歲、戴灰色禮帽著青布棉袍、足登黑色皮鞋、本地口音、持長桶自來得手槍

一匪年亦卅十上下、戴軍式呢帽、著雪花呢洋服褲子、外套、下身青色洋服褲子、青皮鞋、亦操本地口音、持八音手槍

軍區司令部顧問部 新築落成典禮

于廖兩司令均行臨席 來賓等不下二百餘人

奉天第一軍管區司令部其顧問部、及第二地區司令部、所需用之廳舍、刻已新築落成、特於日昨廿三日、舉行落成典禮、是日自午前十時開會、于司令官及管野顧問、廖司令等、均行臨席而各界來賓、不下二三百人之多、式典極爲隆重云

調查市民收支眞像 特另變更方法

徹底調查方案目下研究中

奉天市政公署、自昨年十月間、開始市民收支調查、曾沿戶分配一種所得聲明證、着其將自己之收入支出、詳細記明送交市署、惟直至今日、照證記明、送到市署者頗爲寥々、且一般市民、認爲此即徵收所得稅之前提、故雖按證記明、亦多出自虛僞、此種情形、已爲閻市長所查明、以爲如此調查下去、終恐徒費手續、絕難得到市民收支之眞像、因此特另變更方法、再定徹底調查之方案、其方案如何、目下研究中云

年景歉收 粮商獲利

奉天方面、滿洲人側各項商業中、本年的景況、當以粮棧營業爲最盛、查彼粮棧業者逐年均有大量粮石之貯存專待夏秋之交、青黃不接之時、然後出賣、自然利市三倍、又值去年一年、粮價逐漸暴漲、故各粮石商、呈空前之盛況、如福勝公、會元亨、同仁恒、慶泰長、滙泉長等各大粮商、本年均獲數萬利益、尤以福勝公粮、因資本雄厚關係、本年純益金竟達國幣三十萬圓之巨、爲奉天斯業者中獨一無二之發財者云

稻香村被搶 司賬受重傷

現正治療中

奉天附屬地千代田通三番地鮮貨局稻香村、日前十九日晚闖進胡匪二名、搶去現款二百餘元搶斃主人等情已載前報、茲再加探訪、匪人當時所斃者、非該號之主人、乃司賬者丁某、且不過傷勢頗重並未即死、目下猶在病院治療中云

慣偷小孩賊 現已落法網

李琴被救回

瀋陽警察廳、對於市內的幼男幼女失踪案、早已偕同所屬各警察署、銳意搜查中、但直至今日、丟失兒童不知凡幾、只丟失而未聞尋獲乃一大堪憂慮之現像茲聞關於北市場居住李錫山七歲幼女李琴丟失一案、東關警察署捕獲住所不定無職者吳久山一名、認爲有嫌疑、結果供出李琴已被其首魁方有賢賣在鐵嶺、現住在鐵嶺東關方家大院、東關警察署即時照會鐵嶺、昨廿一日、方有賢就捕之同時李琴已安全救回奉天云

皇帝陛下幸旅過奉 官民奉迎盛況

於嵩呼萬歲聲中而南下矣

滿洲國今上大皇帝陛下、避寒旅順、已於昨廿一日午前七時二十分自新京啓蹕、御用列車午前十一時五十八分抵奉天當日碧空一色、萬里無雲儼然陽春天氣、奉天車站第一月台、爲日本官民、左側爲滿洲官民、共約三千名、敬禮接駕陛下則佇立於展望車中、於萬歲高呼聲中列車穩向南下云

協和會事務局會議 各代表之提案（一十）

大題目計十項內分百廿條 關係民衆之切膚問題極多

至貸款淸還時倘有拖欠者、則由各組合員負連帶淸還之責任、如此政府貸款、即有確實之保證、工商各業、亦賴之以繁榮、是否有當、提候公決

七九、組織商工視察團（山辦西安縣分會）

理由

我國商工殊少、實際活動之發展、應組織視察團、以爲有所借鏡

一、奉天省各縣聯合組織

二、費用及其他、由中央部及各縣々公署予以補助

三、由奉天地方事務局予爲指導

四、時間在康德二年三四月間

八〇、（開辦西豐縣分會）

理由

大規模工廠、改爲國營、足以謀相當之進展、而免資本壟斷

八一、以機器代手工業（開辦西豐縣分會）

理由

按今日之科學進化、一日千里、無處不利用機器、以謀工作上之便利與效率

八二、擬請開發礦產案（山辦淸源縣分會）

理由

本縣境內礦產極多、蒼石南山大金廠狗奶甸子等金礦、大和村、董木匠溝村、及范家門村境吊溝等處煤礦、宜開採、須勞工萬人以上、開採後不惟國家得此利源、一般失業者、亦可賴以維持生活

八三、開發東邊道鑛業之問題（通辦）

由代表者說明

八四、限制企業家之壟斷、（開辦西豐縣分會）

理由

資本家之剝削壓榨、已爲近世社會頃軋之主要動力、政府得設法限制之、以期經濟界之平穩

八五、救濟農村窮民之問題（山辦柳河縣山城鎮分會）

理由 由代表者說明

第八、關於交通問題者（六件）

八六、交通事業之不容緩、（開辦西豐縣分會）

理由

產業與交通之關係、極爲扼要、往往以交通不便而影響產業、故謀產業之開發、交通之便利、實爲先決問題

八七、建設鐵道、貫通金川案（山辦金川分會）

理由

八八、促催建設東邊道縱貫鐵道之問題（通辦）

理由 由代表者說明

八九、修治道路方法應如何改善案（鐵辦第三區大氾河分會）

理由

道路之良窳、影響於交通、治安、經濟、文化者、至深且鉅、尤爲國家觀瞻所繫、與商旅行人便利攸關、吾國自建國以來、當局爲期便利交通鞏固治安、謀經濟財富之開發、與文化之昌明進步首先即以修治道路爲當前之急務、而一般人亦無日不在待望平坦道路之早日完成中然在今日細考、已修治各道平坦整齊者、固爲不少、而仍然如舊者、亦實所在多有具以仍舊頽壞者、實爲修治方法不良之所致、查既往修道方法、不外由農民攤工修治、每年春季攤工修竣後、轉眼即逢夏季、雨水連綿一經車馬通行、即行毀壞、仍由農民攤工俟修竣在冬季、如此秋後必須重修、倘能保持平坦、但至次年春季解凍後仍舊不免毀壞、如此又須攤工重修似此修治方法、春復秋、秋又復春、年復一年止不知何年、始能澈底修治平坦在政府即未完成修治道路之急務、在農民亦感一而再而三之遙々無期、不能不望而生畏、是故今後修治道路之方法、必須加以改善以期一勞永固、至於究竟應當如何改善修治道路之方法具體的提議、請開會時共同討論之

個人知識經驗欠缺、不能爲具體的提議、現擬附代幾個意見以備採擇

一、要請專家先做成精密之計劃、然後施行修治之、以期一次完成、一勞永固

二、修治道路、以國家出財力、人民出勞力爲原則

三、由我會負責宣傳、指導人民修道、應由人民出勞力時、不可苟且偷安、敷衍塞責、使人民知道路直接關係自己幸福、應當出切實修治一次、以期永固

四、汽車道馬車道人行道之如何分淸、抑或統歸一趁通行、現在每有馬車在汽車路行、而被罰者、應如何解除此種問題

五、修治時、佔用民地、可否公平發給地價、與免其錢糧畝捐國地兩稅

六、河口橋樑、應由政府建築、抑應由民力建築

七、應當如何保護、已完成之道路

九〇、關於營口碼頭之問題（營辦）

理由

九一、關於郵政通信聯絡事項（鳳辦）

理由 由代表者說明

東邊道復興計劃 具體案已決定

曹劉兩廳長躬親視察實況 八十萬元救濟金分配確定

奉天安東兩省公署、聯合在奉天省署舉開之東邊道復興會議、已經決定出復興方策等情、早載前報、茲奉天省公署、爲實施復興策起見、曹實業廳長、偕西安縣長等已於廿六日由奉出發、親赴東邊視察實況、以便着手於復興工作云

又省公署民政廳長劉負初氏與前記曹實業廳長同樣二々之目的、二十三日早車、已由奉出發、前赴東邊視察云

奉天省公署、因東邊道復興計劃、具體案已經決定茲爲討論八十萬救濟資金之處分辦法、特於昨廿二日午前十時、在省署內舉開科長會議對於此項救濟資金八十萬圓之分配辦法、已有詳確之規定云

喚起市內民衆 注意百斯篤

警廳散傳單

奉天市政公署、瀋陽警察廳、前爲嚴防百斯篤之來襲、聯合之下、已有臨時防疫委員會之組織等情、早載前報、該委員會積極防疫工作而外爲恐市民人等不知百斯篤之可畏、失於疎忽、故特又於廿一日、刷印宣傳單無數、到處分發、以資喚起市民之留心自防云

項事拾零

△裕泰東到新唱片、戲匣唱片、爲現代家庭中、唯一無二娛樂品、雖獨坐家中、可以淸听天下各著名角色之演唱、所以唱片製作公司、日多一日、所發明之戲匣、亦日新月異、爭相鬭奇、惟唱片之中、牌面最老者、仍然要首推百代公司、聞該公司、近又發出一種五一一式的最新唱片、不特眞是肉聲音、而且片最耐用、決無跑針滑音等弊、該片在滿洲之代銷權、已由奉天城內中街裕泰東所包到、目下已開始出售、聞其開售之第一日竟賣出五百片之多、足見該五一一式新唱片之受人歡迎矣云

縣公署頒發 年末賞與金

最高者十六成最低十成 差別賞與以資鼓勵

瀋陽縣公署之年末賞與金依照往年成例、每屆舊曆臘月方始發給、茲以舊年將屆、昨廿三日、已一體發給、警察官方面最高者十六成、最低十成、公署官吏最高十二成、最低十成、原因警察官之薪俸原比公署人員低微、而縣內治安狀況、却專賴警察之維持、故特行差別賞與以資鼓勵云

奉天法院旁聽記

家無恆產生活艱窘 寡婦改嫁他人

她到公堂請求調解成立 並無條件從此脫離家庭

有王于氏者、現年二十四歲、從小許配王德仁爲妻、於民國十七年過門、夫婦間感情、頗稱融洽、惟因王德仁後染有鴉片之癖、身軀漸弱、繼因鴉片價值昂貴爲過癮計、只得改吸白面由此身體日趨於軟弱、不堪收拾、因此種原故、即於去年染病在床、又兼白面毒深故百治無效、遂脫離了堂上兄弟及愛妻王于氏、一命哀哉身死、死後因家無恆產、坐吃山空、實難維持、又王于氏年方花信、形隻影單、時感空韓凄涼、故自覺妥人家、另行改嫁、家中亦因種種困難、實無法干涉、故允其志、與家庭脫離關係、再覓人家等語、於前王于氏偕同王德仁之弟王德義同赴瀋陽地方法院調解處調解成立允准脫離家屬關係、茲將當堂調解情形、錄之於後

問、王于氏你多大歲數啦

答、我二十四歲

問、你住在什麼地方呢

答、住在瀋陽縣保安堡內

問、爲什麼事情你來這裏調解呢

答、因爲我在民國十七年嫁給王德仁爲妻、感情尙好、未有什麼發生衝突地方、不過因爲他染有大煙白面的毛病、於今年十月初得了重病、因爲經濟的關係雖然治了一治、未能够治好、他就死啦、抛得我無依無靠的、又兼家中沒有產業、我男人的弟弟王德義他也不能養活着我、所以未有辦法、我要和他們脫離家屬關係、另行改嫁去、免現在所有的痛苦

問、你現在找了人家沒有呢

答、現在是有一個老徐家、想要娶我、他們只出彩禮五十元、現在還未能够商量妥當

問、王德義你多大年紀了

答、我三十四歲啦

問、你住在那呢

答、住在工業區四馬路

問、你的哥哥是什麼病死的呢？在什麼時候？

答、他是得病死的、爲白面大煙毒太深致死的、在今年十月初一日死的

問、現在你嫂子要和你們脫離家屬關係你們願意嗎

答、因爲我哥々死啦他若是改嫁、因爲他歲數正當青年、所以我們也不能攔阻他的、只得由他改嫁

問、既然是你們兩方面都同意、那你們就畫押吧

答、是

問、現在你們兩方畫押同意啦、調解就算成立、候着送達調解筆錄一吧

答、是

本案審理至此調解脫離家屬關係就算成立遂宣告退庭矣

營口

鹽務署派遣通譯

鹽務署爲加緊鹽務工作、以期進行迅速起見、特由第四期練習員中、擇其日語擅長者、派服各地服務經本署總務科長小澤茂一、及監察科長沈啓超等、詳加審核後、徵求本署當局同意、派傅克儉在瀋陽緝私局辦事、王立德、袁椿圃、李樹祥、張玉剛、張政權、謝椿庭等、六人、在赤峰支署辦事、查該員等、少年有爲、學識優越、於將來上、鹽務進展必能獲得相當之雄力、於日昨已均領委、分赴各地工作矣

海城

皇帝幸旅過境

各機關首領均赴站迎駕

我大滿洲帝國天皇陛下、駕幸旅順避寒、已早誌報端、其日程業經先日宣佈、故本城各機關首領於廿一日晨九時卅分、搭大連行列車、赴大石橋恭候聖駕、計聯袂而往者、陳縣長大道參事官、及一科四局首領等、農商教三會會長協和會長、地方法院審驗兩監督約十餘人一行於三時廿五分返縣、聞天皇陛下、御用專車、在大石橋驛停車約五分鐘御容靄和遍閱恭迎者、誠所謂咫尺天顏云

指導官訓勉長警

本縣城廂警察署、由警務首席指導官小岩井氏、特派池島指導官、到一署指導一切各節、曾誌前報、茲該指導官、於十五日早、召集全體警員、及班長分所長等、在一區開會、會畢向在場長警諄々訓勉、大意謂、城廂警察署、爲全縣警察、觀瞻所係、對署內之一切公事、手續上應取迅速、對於外勤、應當實事求是、至服裝之整潔、禮節之承肅、尤當格外體察、令人一望而知、爲警政之刷新方不負王道國家之警官云

零賣所營業發達

本縣官許之鴉片零賣所、當客歲初創之時、家家賠錢、而秋季尤甚、不想苦盡甜來此項營業今歲忽然一變、竟至家家發財、如松月軒宜森號、升記福聚興等家、每日賣項、總在七八十元、似此倘差强人意云

指導官率警 赴四區辦公

本縣警務指導官、於月之十八日、早九時帶警隊十五名乘官用自動車、直赴四區、辦理某項要公、據云、於本日晚四時、即行遄歸城裏云

新京

天寒地凍胡匪蠢動 一小時搶兩家

各警署大張警網正在嚴緝

新京年關在邇、天氣嚴寒、錢法奇緊、百物昂貴、一般貧困者、爲饑寒債迫、挺身而走險者、不知凡幾、是以市內刧盜搶案件、於本月二十日晚、在一小時之時間、發生强搶案兩起、市內長路派出所管界內、北市場門牌四十一號、慶華鐵工廠、於是日午後六時許、突然闖入胡匪二名、進屋後大施淫威百般脅迫、嚇令櫃夥不許聲張、翻箱倒篋、資意搜掠結果搶去金票十元、國幣三元即行逃逸、被害事主、迨胡匪走後、遂馳該管長通路警察署報告、被搶經過該警署聞報一面報告首都警察廳、轉飭市內所屬各警署、大張警網一體嚴緝云云

又市內長通路警察署管界內小五馬路住戶張宅、亦於同時闖進胡匪三名、各持短刀當時祗一婦人在家男人外出計搶去國幣十餘元、即逃之夭夭云云

警廳收繳民槍 成績頗良好

又舉行第三期

新京首都警察廳保安科當局、關於繳民間所有之私槍、及子彈、在年前第一期第二期時、已收得良好之成績、計市內手槍六百六十六枝大槍五百一十一枝、市外手槍三千一百六十九枝、大槍二千五百二十枝、市內大槍手槍子彈共繳五萬八千一百四十粒、市外手槍大槍子彈、共繳四萬七千六百六十六粒、槍枝之總數爲六千八百六十六枝、子彈之總數爲十一萬五千八百零六粒、現該科又舉行第三期收民間所有之槍及子彈、其所得之效果預想必能勝於以上之成績云

延吉

張局長逝世首都

縣屬龍井村、商埠局局長張君寶氏、自任斯職以來、對該埠之市政、及工商業之提倡、種種建設之維新不遺餘力、前因某項要公晉京、謁拜當道有所陳述、公畢即染疾旅、因積勞過度、竟爾一病不起、乃於本月十三日逝世於京、噩耗傳至龍井與本人士、無不哀悼云

安東

會議救濟東邊辦法 實行復興計劃

擬在各縣組織委會

安奉兩省長、前爲救濟東邊農村疲敝因設法維持、並訂定召集東邊十數縣開復興會議等情、業已迭誌前報、茲會議已閉幕、爲實行復興計劃、擬在東邊各縣組織復興委員會、以縣長爲委員長、任各機關首領爲委員各縣長返任後亦即着手組織俾觀早成

維持各縣民食 令組平糴法

省公署王省長、對於全省民食極端注重、前曾令各縣查民食盈虧、與嚴禁高擡糧價、以及取締謠言等々之外繼又擬開東邊復興會議後、更爲確實根本維持合縣民食因令各縣再組織平糴辦法、以期實行調劑、藉維民食、現正詳細計議辦法中云

召集新省預算會議

通知已頒到 日期尚未定

新京民政部、爲編制各新省預算、以備康德二年之實行現已令行各省署編制、並爲討論各省新編預算事項、因擬召集各省署經理官會議、詳爲討論、至開會日期、則在省長會議後即行召集之安東省署現已接到此項通知云

少婦不堪虐待 竟投井殞命

悍姑亟宜嚴懲

安東市官電街回民學校對門大井胡同住戶、回民萬有財之妻李氏、年二十一歲、入門後、奉侍婆母、勤儉持家、頗守婦道、夫婦之間、素稱和睦、惟以其婆母、性情乖悍異常、李氏過門後、雖是事奉婆母、不過任其悍性、氏頗知子媳大義、並未與之抵抗、亦惟曲爲服從、忍受其責辱而已詎該悍婦毫不自醒、對於李氏虐待情事、甚至毒打有加李氏現已忍無可忍乃於昨二十日午前十一時、佯爲出外倒汚水、乘隙投入左側水井中、半時之久、經人發覺、當經鄰佑設法撈救、氣息奄々移時殞命、一面報由該管警察前往檢驗報由地方法院檢驗中、經聞萬氏悍婦、已由憲兵隊傳押候訊之際、容訪再誌

瓦房店

祝融大肆威風 倉庫及寓所

燒汽車七輛 瓦板房十間

本埠普通學校南端、古由仲一郎寓所、昨晚八時因燒坑不愼忽然火起、一時焰務迷天、迨消防組趕至、瓦房三間、亦已被焚、致此火方熄而友軍之汽車倉庫、因煤爐煙筒走火、將汽油引着、火勢洶湧異常、將軍用大汽車七輛、全體焚燬板房七間、盡付一炬、所幸滿日鮮消防隊急遽施救、幸未波及其他云

警署檢驗自轉車

瓦房店日本警察署、頃爲免除市內自轉車之丟失、及乘用危險起見、特定於月之二十一日止、在警署院內、檢驗自轉車、同時對於舊有車牌取銷、另易新編車號（每牌取費現金貳角）以示鄭重、而免不虞云

吉林

教導隊巡查近郊

吉林省垣東大營陸軍第二教導隊劉玉崑大隊長、現以時屆舊曆年關、對於年關防範、急須注意維持、以免發生不測、日前添設附郭遊巡隊一班、由騎步各隊互相組織、每日在巴虎屯近郊一帶來往巡察、以防宵小匪類、伺機潛入省城以內、趁間思逞、該隊能如此設防之周密、則城東之防務定能高枕無憂

本社啓事

逕啓者本報公主嶺分社長陳瑞五君因病故去茲另委蔡佐臣君繼其後任嗣後各界如有訂閱報章或刊登廣告者請與蔡君接洽可也此佈

赤峰分社啓事

本分社成立以來荷蒙各界關照無任感激茲爲便利閱者諸君特新安一三〇番電話如有訂閱報章或刊登廣告者請以電話接洽亦可

分社長 劉甫五啓

社員招募

及招聘外縣支處長（但一縣一名爲限）

資格 中學校畢業（或有同等學力者）

年齡 自廿一歲至五十歲

現於社會奮鬪活動有志者可携帶履歷書面議可也但能相當活動者每月收入百元以上

但外縣駐在社員希望者履歷書及附貼添三分郵票問議時則迅速答覆

奉天市工業區二馬路一號（四層樓房）

日本厚生株式會社

奉天監督處

丟失奉天商埠地照聲明作廢

啓者鄙人因遷移不愼致將葆鏡堂頜名商埠地照一張遺失地照號數六百一十二號計地壹畝陸分二厘五毫坐落在奉天商埠十一緯路南東至毛五雲南至楊壽芳西至笠單倫北至十一緯路今因此項地照在市政公署呈遞申請書尋覓無着該地照勿論落於滿外人手概作廢紙今除在市政公署聲明遺失外特又登報聲明

奉天省立女子師範學校招生

一、學額 新制師範百名初級中學百五十名

二、試期 二月十九日

三、簡章 函索附郵票一份

大連市西崗大龍街卅九番地

裕成號綢緞百貨店

本號自開始營業以來多蒙各界光顧值此冬令將運到大批綢緞及各種雜貨定價低廉

總號安東市財神廟街

分號大連西崗新開大街

電話 門市部（二）二一四四一番 批發部（二）三三九八番

泰發合百貨商場始業開幕紀念

本場自建偉大高屋百貨到齊陳列新穎屋內裝飾業已就緒謹訂於本月十五日先行交易二十三日正式開幕營業在始業紀念期間本場以無僞誠實之熱心供給社會之需求沒有贈彩不談折扣 僅將貨價減低用酬顧客請來比較以試便知

新京四馬路口

樓上電話六一七一 樓下六一七二

（週刊之三）

現在知識界的……婦女們

應負的急務

十數年來的婦女運動、彌漫各處、總算得到了一部成積、好！我們實在不敢說、因爲在現在婦女運動、還是極其幼稚的時候、就演出好多的醜積、但這是一少部分沒有頭腦的婦女做出來的事但是、也是社會之不良所致總之、在整個的婦女界來說目前呈露着一種不景氣的現象、得到求知識、受教育的女子、在全數的婦女們中說是少數、了又少數、然而在這少數中、又有一部分女子、不知自愛、不明道理、雖是受過了教育、也正是加深了她們的罪孽、上學校成了提高她們身分的工具、求知識成了她們腐化的原動力、錯之再錯、一致走入歧途、還依然是做了男子的娛樂品、性慾發洩器、過着那醉生夢死的生活、純粹是個消耗者是國家、民族的蠹物、是社會的寄生蟲、也是婦女運動的創傷、又更是婦女前途的擢毀者、阻礙物、所留下的少數中少數又少數、這就是我要談的知識婦女了、也就是說、這一部分的婦女是整個婦女界的救星、是民族、是國家的救星、這是婦女界的中堅、石柱、唯有她們的責任是重大的、也唯有她們纔能負得起這重大的責任、親愛的知識界的女姊妹們、你們眼前的急務是如何的重大呀最好你們不惜痛苦的擔任在肩膀上吧？

拯救民族、復興家邦、這是全國人民的責任、女同胞的責任並不小於男同胞、可是我們眼睛睜來看、一般的農村婦女、她們知道國家、民族、謂之何物？在這樣的情況下、你能說她們不知愛國嗎？親愛的知識界的婦女們、這便是你們唯一的責任了、你們應當負起教育領導她們的責任、你們不要留意都市的美麗、物質享受的優美、你們應當抖起精神、認定目標、向自已應作的事情方面去吧！

其次我們再來看、婦女運動、雖然有了相當時間的呼喊、成績依然是不見良好這便是婦女本身不爭氣的緣故了——社會也負相當的責任——受了社會惡勢力的誘惑、便走入岐途、認不定自已的責任、顧不到婦女的大衆、以致婦女運動的成績不見良好、諸位！有知識的女姊妹們、推進婦女運動、促其早日完作男女眞正的平等、這又是極其重要的急務了吧！

諸位！知識界的女姊妹們雖然你們、負有了上述兩項重大的責任、但是、你們可不要忘掉你們的本身、還得刻苦努力深求你自已的學識、學識是一切事業的基礎、沒有高深的學識和鮮明的見解做事難得良好的結果、所以在你一方面還得去多讀書、多研究、養成你高深的學識、以爲做事之利器、慌忙之間草就此文、諸位有知識的女同胞、及有志婦女運動的男同胞們、你們以爲然否！

◇……醫藥小常識……◇

△凍瘡、柿子皮燬灰存性熱菜油調敷、一星期即愈極效

△去雀班、面上雀班最不雅觀、余有一法、將茄子切成一片、擦面、屢試其效如神

△頭風、頭風不治必損牙或眼、以偏者爲害尤烈、若以川楝子加燒酒少許、炒勻、用布包熨頭左則熨左右則熨右、不數次便可除根、患此症者不可不注意焉

△補腦、蒲葉含有充分之燐質、故極與多用腦力之人相宜、若於朝餐時食養熟之菊葉、且甚有益於便秘之病

△皺裂、冬日嚴寒手足皺裂至爲痛苦、患此者可用羊骨節、折而其中之脂膏塗於痛處可愈

△止血、無論傷口大小、凡血流不止者、用瘦猪肉切片貼傷處、即止此法余屢試屢驗、或用龍骨末敷之亦愈、且易收口

△灼傷、肌膚偶受灼傷、可以醬油或肥皂、急塗其處、即愈、此法余屢試之頗效

△竹刺、竹刺入肌肉內不出、法用草麻子一大粒、去完、搗爛敷患部、其刺自出、將藥洗去即愈

△乳汁、產後之婦、往往少乳、富者固可僱保姆代哺、其如貧者何、如以芝蔴數合炒後研入食鹽少許令婦食之、乳汁即能源源不絕

△白帶、婦人白帶、其害匪細、茲得秘方、簡便易致、可用蓮蓬完燬灰、研細末用熟雞蛋去黃取白裹末服而頗見其效

△乳麥、炒麥芽三錢、煎濃湯飲之、日飲一次、自能減少、至乳汁過量即止、若多服、則乳汁全收矣、乳媼斷乳、即用此法

理想中的女性

（英）

「理想中的女性」、這個題目、就是對於將來女性的一種希望、反過來說、就是對於現代女性一種指摘、那末我還未說到這個題目之前似乎應該先把現代女性的缺點說出來才對、時間很倉促醜我簡單的並且還是多方面的說一說：

第一、創除文盲、一位革命家的夫人說道、「創除文盲的問題、就是婦女的問題讓我們看、在中國的女同胞中、有多多少少不認識字的諸位一想、便可得出一個很可驚的數目來、由於這個而牽連到將來文化上的壞影響又是一個多麼怕人的想像、可見這是一個可怕的缺點、于是這一個帶重要性的問題因此我們必需由個人堅決地做起、因爲現在我們個人還是個需要創除的文盲、對于別人當然無能爲力了、創除文盲的第一步就是徹底的讀書我們應該讀些什麼書呢？這個需要廣汎地去涉及、比如爲着要明瞭社會的機構及人類之間的關係、我們應該讀經濟學和政治學、此外、如歷史學、文學、哲學等等、這些東西雖然不在我們必修課目裏邊、但是我們爲着要得社會發展的定律、思想變遷的形態、我們必需讀這些東西、我們不反對教室裡的書、我們也不要反對課外的書我們讀課本要用功、我們讀課外的書也要用功、要知道、促成婦女運動的並不是像吃飯那樣簡單的事情、所以必需用我們的智識來做抵擋一切惡魔的武器

其次是關於思想方面的、因爲我們生長在社會中、所以我們的思想便被社會所規定了、然而社會的一切、無日不在前進着、無論是具體的變化、或是爲人的力所察覺不到的變化、總之、今天的形態絕不同於昨天的形態、那末說到這、我們的思想是不是要隨着物質的變化而變化呢？是變化的、我們在兩個時間裏絕對不能有同一的思想、我們的思想總是矛盾的、互相衝突着、思想的矛盾、便是思想的前進若不前進、便是落伍、思想的落伍、簡直不能容於刻刻正在變化的今天的社會裏、試問一個不適於目前環境的人他能克服他的環境嗎他更能創造環境嗎所以思想、對於我們是重要的、我們要打倒封建社會遺傳下來的舊思想我們要有新的思想領導我們做一個健全的有利於社會的新女性、能獨立、能自謀爲生要鍛練自已的身體逃出了生理上的阻礙、要鍛練自已的思想打破了舊禮教的束縛、現在我總括地說一句、婦女的解放、就是思想解放的結果、我們唯求思想解放婦女解放、才有成功的可能

家庭談話

靳榮南

他說：「都市裏的生活、眞是負擔不起、這麼小的一間屋子、竟要這麼貴的房租房租貴些、倒也能了、偏又住得這麼不舒服、尤其在那大熱天、比現在還要難受、想起了我們鄉間、雖說不上房屋怎樣大、怎麼多、但是終究客堂是客堂、書房是書房、臥室是臥室、廚房是廚房、到了冬天、松亮兒又賤房裏燸上大煖炕、不但一室溫煖、就是烘尿布、煮水、都便當、到了熱天、最多不過午刻熱上一陣子、早晚終要涼爽得多、這種生活、如今看起來、眞是活神仙、我可惜不能丟了職業回鄉下去若是我處於你的地位、並沒有職業的羈絆、早就到鄉下去了、誰還耐煩在這種地方活受罪！

她道：「我倒不覺得怎樣受罪」

他說：「你到不覺得怎樣受罪那又何必咒天駡地呢？其實住在都市裏、也不只住房子受罪、吃的問題、也何嘗不這麼來着、譬如吃魚吃肉、罷、在鄉下、新鮮了還不算、而且價錢又便宜、一樣這麼幾個錢、在都市裏、吃得這苦、有了魚、沒有了肉在鄉下吃了魚、還可吃肉、還花不上這些錢、還不以小菜而論、不單說夏天的瓜菓、罷總之便宜得多、秋景大、啦、萎啦、這些東西儘你吃不像這裏、這些都算名貴的東西、你生性愛吃這些東西究替所以你打算、還是到鄉下住的好」

她道：「這些東西、我現在、也不怎麼歡喜吃了、一」

他說：「你不怎麼歡喜、那也不過說說罷了、我怕有甚麼不明白麼、你就是舍不得亂花錢罷了、說穿了甚麼有錢人住在都市裏、愛甚麼花了錢就辦到了、這自然是很舒服的、像我們這種經濟情形、心裏想花錢、求舒服而事實上又辦不到、這就可以感到在都市裏過活、未必比鄉下好了、就以走路而論鄉下既沒有黃包車、更沒有汽車、到遠一些的所在、只須騎只驢子、已很體面的了在都市裏、可就不行、你雖坐了汽車了、可是出租汽車終於擺不上自備汽車的、與其在都市裏做「老二」的話、還不如到鄉下去做「老大」來得夠味」

她道：「這也是各有各的福、我倒滿不在乎哩」

他說：「——倒果然厲害、說了這些話、你還是不變宗旨、我屢次勸你到鄉下去、老實說、是與我們整個家庭經濟、很有關係的、我們住着這麼一些兒房屋、要這麼大的房錢、吃這麼惡劣的小菜、要用這麼大的代價、開銷零用、扣得緊緊的、還是捉襟見肘、週轉不靈、若是肯到鄉下去過活、那麼、我一個子在這裏、衣食住行一切開支、只有現在所花的三分之一、已夠寬裕的了、我勸你到鄉下去過活時你老是說、留我一個子在都市裏居不方便、打開天窗說亮話讓我自已、我倒或可因經濟的寬裕、而精神也得些好處若你定要在都市裏一同過活那我沒法想、只有等着經濟破產好了」

她道：「……唔！待經濟破產了再說、」「呵！反正現上還未破產呢、好了、別談罷、睡罷！」

婚……前……婚……後

兩重奇異的理想

最近楨來信、附來一張帶方帽子的像片、寫着「方帽子圓帽子都沒有關係、職業問題無從解決、才夠發愁」信上且說：「我最記得的是我們那天在日本花園裏的那談：這數年中又有着多少可以回憶的過去陳跡！！一切都像雲煙、似的過去了！我今天離開門、很悵惘地又想起了我同你第一日到南門的情形、但是我今天雖然大學畢業、卻已是一個對社會和家庭負了債的人了」——

我被他幾句話、勾引起了許多以往天眞的事情、我覺得好似忽然發現我遺失了什麼寶貴的東西似的、心上湧起一陣惋惜和一些悲哀、四年前、那時我們不是都懷着一種最大最美滿的理想跨進了大學的門嗎？理想的憧憬使我們有着無限的負抱覺得自已無意做一個普通的女子、且以爲以後的世界多少總要被自已捏住一些似的記得在一個初夏的黃昏、我和楨在日本花園裏散着步有幾個淘氣的孩子在四週亂跑、看着他們的頑皮、我不禁隨口說：

「這些孩子多討厭、女人眞不該結婚、單憑生育子女這件事、已使我覺結婚實在無幸福可言的」

那時我們說着這樣、說着那樣、完全忘了自已的家庭和環境、好似一切人事都像我們知道的那般簡單、所謂前途、在我們看來是極有把握似的、然而當我上了大學不多久時、許多人的變遷已使我感受到了眞大的打擊才知道在大人的社會裏有許多事不是我們所能理想和臆解的！環境壓迫着你、要你改變走路的方向時、你能有多大的力量去抵抗呢？這樣我在一個秋天於便終結了結婚後、不可避免的孩子在我們並不需要的時候又自已來了、這孩子的降生、使做父親的人固然又多加重了一種負擔、而做母親的也更多了一種良心上的責任、一切瑣事的麻煩、眞使我懷疑女子的生存是爲了別人的了比如楨、他竟然以最大的忍受完成了他的大學學程、這自然是可以歡喜的、但是現在他需要着什麼呢？是的他需要一個可以維持生活的職業！可是我不知道結果他的職業是不是結婚！唉、有什可說麼的呢？四年的人事變遷已把我們從夢的世界裏喚醒了出來了、這個社會究是被男子操縱着的、我們在現實的生活中、僅僅是這樣苟安的過活着吧了！

主婦的責任

（四鳳）

既有家庭、就脫不了「賢妻良母」的範圍、做主婦的便應有主婦的責任、大要如次

一、女子應該與丈夫以精神上的安慰、男子一天的辛勞、在精神方面、自然疲倦精神疲倦、容易煩躁、這是生理上的關係、回到家裏、自然應當休息調劑、倘使回家之後、飲食須自已操心、雜務須自已管理、甚且還要聽妻子的絮語、如何不使男子發生厭惡不快之感呢？所以做主婦的、在男子辛勞一天、回家之後、便應用溫柔之語、解慰丈夫的變慮不快靈敏的手段、調劑丈夫疲勞不振的精神、使做丈夫的隨時感覺到家庭間的異樣樂趣

二、與丈夫以性生活的慰藉、舊社會中、談到性生活便覺是極醜鄙的一件事、於是夫婦之間、有甚麼「上床夫妻、下床君子」的話發生不知道男女間的性生活是天付的機能、應自互相慰藉的舉動、因舊習慣遺傳性中的女子、便因着醜鄙一念、往往不能滿足丈夫的慾望、自然的逼迫丈夫有宿娼嫖妓納妾的行動、因此夫妻間發生仳離的情形、在希望有快樂家庭的女子、便應該與丈夫以性生活的慰藉

三、減輕丈夫經濟上負擔做主婦的、應該明白丈夫的心地、做丈夫的決沒有不愛妻子的（所以不愛、自然是有原因的、這原因往往由女子方面醞釀成的）那末對于女子的快樂歡喜、自然無刻不在心上、做主婦的、便應該體諒丈夫的苦處、減少自已衣飾御用上的耗費、以減輕丈夫的經濟擔負

上列三項結果、丈夫擔負既輕、無謂的思慮自然減少對於戀愛方面自然增多時間可以着力、性慾得以滿足、精神得以安慰、夫婦的愛力自然激進非常、怎麼還會發生不幸的情形呢、然而現在的女子、有幾個曾想到這些根本的責任中求快樂呢

烹調幾種

蒸肉糕

法則（一）取糯米十之七、粳米十之三相和後、先取三分之一牽磨成乾粉、其餘入鉢浸水、過夜、翌日連水磨米磨時、於磨下先張布袋以盛之、磨完後、即以石磨壓去水分、乃出布袋而入鉢內然後加以白糖、攪拌勻淨、（二）猪肉洗淨、以刀切成寸許之長方片、盛入鉢中（三）小甑內蜜鋪箬葉、排成輪形而以一半爲綠邊、一半爲墊底、乃取乾米粉勻鋪葉上、同時配以肉片胡桃等物、乃以濕米粉上之、復以蜜棗桂花諸品湊成花樣於其面、布置完後、關以甑蓋、移鍋注水、以急火燒之、見熟而止、當出甑時、須漸々移入大盆、劈去綠邊箬葉、再以刀揩濕布而切之、或方形或角形、使之成塊大小均等即可上席、其色美麗、其味香甜、洵上品也

雪裏紅筍

此以筍和雪裏紅、和炒而成味甚鮮美其法如下

（料物置備）筍、雪裏紅、猪油醬油、豆粉、蔴油雞肉汁

（應用器具）刀、鍊刀箸碗、

（法則）筍一根、將殼逐層剝去、切去筍頭粗硬之部、以刀切成厚不過分、長不過寸寬僅半寸之片、又將雪裏紅鹹味畧略洗淡、以刀切細之一面將猪油入鍋、燒熱、先下筍片、後下雪裏紅、略炒數下、倒入醬油同時傾入雞汁、或肉汁關住鍋蓋、煮之約五分鐘後開起、沃入豆粉取鍊刀略炒數下、即可起鍋陳盛碗中上席時加滴蔴油以引香味（附說）雪裏紅即醃芥菜之最好者若無雞肉汁、用清水亦可、惟味較遜

赤の小粒仁丹

用仁丹以制寒而保養體力之根源

助勢胃腸　冬日則胃腸萎縮、最易起消化不良、如始終不忘仁丹雖在冬日而胃腸亦得其勢則榮養益行增進

驅逐感冒　如常用仁丹則身體舒適血行溫暖雖於冬日亦無感冒之患因其具有根據之抵抗力之故耳

故冬日連用仁丹以使耐寒的藥効十分活躍也

保暖體溫貴藥之沙夫蘭倍加之赤小粒運用之藥効殊大　消化不良、食慾減退胃腸加答兒、頭痛症、憂鬱症、榮養不良、貧血虛弱、痰咳、嘔吐、惡醉等効力顯著

藥價

二十錢	金管容器（一六五粒）
三十錢	滿洲容器（二五〇粒）
	透明容器（二五〇粒）
五十錢	日滿ケース（四三〇粒）
	御徳用分（五五〇粒）
壹圓	御徳用分（一一五〇粒）

仁丹香皂及仁丹牙粉之本舖・森下博營業所

萬有錦囊

三寸高小人
懷胎十月瓫臨產下 面目模糊口鼻相連
浸以火酒尙存儲瓶中 吳縣最近之奇怪事

吳縣訊、東門內帶城橋西首、十全街二二四號、該屋之房東、係帶城橋北頭江畔豐紹酒主汪景明所有、後有餘屋、除租給施姓一家外、最後一進、租與安徽翕縣人江同昌夫婦居住、江同昌年四十九歲、在富民橋東首萬康醬園、任把作之職、月薪十餘元、其妻魏氏、年四十成左右、在原籍所娶、夫婦二人、以尙能節儉、故堪糊口、亦甚和洽、於八年前、初次受孕、當然喜出望外、詎一育兩胎、男女兩孩、合抱而生、幸未連併、得存男而夭女、該男現已八歲、至今從未繼續受孕、去年清明即前(民國廿三年三月)氏携子來蘇、探視乃夫、本擬即回、即經賃屋同居於十全街二二三號內、久別重逢

居然得胎 受孕後該氏疾病頻生、不能回籍、故即決定長住於蘇、打消即回之初意、自是之後、同昌不時回家住宿、妻病旋亦痊愈、但懷孕以來、瞬已十月滿足、且或逾越瓜蒂之期、而腹部並不便便、祗稍隆起、無膨脹之象、夫婦均甚疑訝、又回想前此之雙胞胎腹鼓如牛、今之平叫、反認非雙胎而應如是小者、故亦置之、專候滿月而產、事前並不預備、不料至一月九日晚間魏氏正擬入睡之際、忽然腹痛、同昌在店未回、當以並不十分絞痛、尙誤認非分娩之象、乃上馬桶大便、詎亦無效、不料上床之際、居然產下、遂呼同居者帮忙、乃一形如肉鼠之小人、長

不及三寸 彎腰弓背、五官雖具面模糊、四肢未缺、而難分、蓋一具體面微小之粹也、面目糊塗一片、眉髮全無、目亦不張口鼻相連、兩耳留細形、頸甚短而背部向前彎曲、蜷伏而四肢成爲一團、惟背部之臍帶、則無他異、與平常相同、全部軟弱、着手即斃故頭已揑扁、當經將產母扶上床頭、照例治療(未請穩婆及醫生)幸尙無恙、祗胞衣則至異日始下、所產之奇孩、即由房東江姓方面、以爲所產者、殊爲奇突、故儲入坡瓷、浸以火酒、將供生理

專家研究 因該孩之懷孕期、既在月之外、不致如是其小、如謂已經足月、則五官眉髮等、仍未生長完全、無論如何、決無如是形態、當然爲生理之變態、其變之原因、殊爲值得研究之事也、聞該孩置之公共處所、當衆參觀、以供研究云

燕子李三 請撤木狗未准

北平訊、轟動市平之飛賊燕子李三(即李景華)數次越獄、於本年廢曆九月廿四日、被偵緝四小隊捕獲後、經訊疊次行竊不諱、昨由刑一庭審理、審訊畢、推事宣告本案調查中止、聽候審訊、斥退被訊人還押、此時李景華當向推事請求領回自已所有財物、並請寬恩將所佩木狗撤去、推事諭知俟本案確定後再行核辦、遂退庭云

經議決永遠禁止 排演賽金花劇
南京戲劇審査會會議

南京訊、南京市戲劇查審委員會、於十五日下午二時、舉行第八十八次審査會議、出席委員陳公農、向世南、易惕、吉德梁、岳科、曠運文、黃世傑、夏鍾樹等、主席曠運文、紀錄張延昌、報告畧、討論事項、一、岳陳呂三委員參加照前次城中大世界呈送賽金花劇本詳加審査、應如何辦理、請公決案、決議、查世界大戲院呈送賽金花劇本、經審査認爲有辱國體、並違本會審査標準甲項第三款之規定、應予禁演、二、市黨部訓令、案准中央宣傳委員會頒發新生活鼓詞一種、令仰轉發本市各鼓詞書場隨時演唱、以廣宣傳、應如何辦理、請公決案、決議、轉發各鼓詞書場演唱、三、更新舞台呈送七本唐僧取經、擬於兩星期內開演、申請審議、核准試演、應如何辦理、請公決案、決議、推夏易岳三委員審査、由岳委員召集、臨時動議、一、查賽金花事跡、有辱國體、本市各娛樂場所、不得排演及申請審査、決議通過、二、本會娛樂場所違章規則、警廳市府各有修正、應如何辦理案、決議、分別呈覆各主管機關、三、查大世界白話道情兩劇場、於本月十一日未經本會審査許可、私自表演、有違戲劇場所懲罰規則第六條之規定、應如何辦理案、決議、該白話道情兩劇場、應各予停演一天、並指定本月十六日執行

能吞刀吐火法術 紅教大首領
人怖其最近逝世 六十萬教徒新禱轉世

成都訊、西藏紅教喇嘛奉洛奔爲神、內部分四小派、名哈登、熊登、龍登、向登、即東南西北四派、以西康德格縣竹慶寺爲紅教中心、該教人首領名叫(人怖其)即住居寺中、凡康藏各地均有教徒、是專以吞刀吐火及種種神秘舉動、以博取人民信仰、紅教大首領人怖其活佛、現年六十六歲、住居德格竹慶喇嘛寺、法術最多、據云確能呼風喚雨、變易陰晴、但爲人慈悲、樂於周濟、每隔三四年必親身赴新疆青海西藏各地視察、竹慶寺在西康中部、最佔形勝、僧衆多至百餘人、每年主新青蒙藏各地來朝(人怖其)活佛者、釋絡不絕、論者以紅教之人怖其比諸藏教之達賴班禪、誠爲至當、所異者人怖其歷世均係轉世而生之活佛、例不娶妻、現在却有一女年已三十餘、經典極爲純熟、法術亦多、據德格無線電航紅教大活佛(人怖其)已於上月念四日在德格所屬竹慶喇嘛寺逝世、全紅教教徒約五十萬人、均一致虔誠誦經超薦、新禱早日轉世云

新嘉坡新女飛行家 爲中國鍾女士
最近新領得證書者

新嘉坡訊、中國萬鍾奇女士、年二十一歲、日前駕乘飛機、由瓜拉隆坡、飛至新嘉坡、計程二百里、是日天氣佳良、沿途平順、機中載客二八、安然降落塞萊飛行機場、按女士肄業於瓜拉隆坡某敎會女學校、曾在該埠航空俱樂部學習駕機術、近經考驗合格、領得駕機證書矣

陳獨秀之監獄生活
飲食起居 均守規則

南京訊、記者十三日赴監獄探悉陳獨秀近況、陳係一獨院單房、住室陳設、簡單清潔、陳飲食起居、均守監獄規則、每日晨六時起身、七時由所丁啓門、至小院內散步半小時、無間風雪、例行深呼吸數分鐘、八時早餐、四時晚餐、米飯青菜、另雞蛋或罐頭食品一器、間食魚肝油、晚九時就寢、日間讀中國舊籍經典亦作日記詳載研究所得、報紙已禁閱、監所不禁陳接見客人、其恢復自由期爲民國卅年九月中旬

五千年來

中國才女詩歌泣聲 (續)

南鄰走入北鄰藏、東鄰走向西鄰避、北鄰諸婦競相湊、戶外往奔如走獸……家家流血如泉沸、處處寃聲々動地、舞伎歌女盡暗捐、嬰兒稚女皆生棄」「東鄰有女眉新畫、傾國傾城不知價、長戈擢得上戎車、廻首香閨淚盈把、旋抽金線纔旌旗、才上雕鞍教走馬、有時馬上見良人、不敢回眸淚空下」「西鄰有女眞仙子、一寸橫波剪秋水、粧成志對鏡中春、年幼不知門外事、一夫跳躍上金堦、斜袖半臂欲相恥、牽衣不肯出東門、紅粉香脂刀下死」「南隣有女不記姓、昨日良媒新納聘、琉璃堦上不聞行、翡翠簾間空見影、忽看庭際刀刃鳴、身首支離在俄頃、仰天掩面哭一聲、女弟女兄同入井」「北隣少婦行相促、旋拆雲幼拭眉宇、已聞擊托壞高門、不覺攀緣上重屋、須臾四面火光來、欲下廻梯々又攉、烟中大叫猶求救、梁上懸尸已作灰」「妾身幸得全刀鋸、不敢蜘蟵久迴顧、旋梳蟬鬢隨軍行、强展蛾眉出門去、舊里從玆不得歸、六親自此無尋處」

此詩寫遭難婦女、受燒殺姦淫擄掠的殘酷、眞字字如血、慘不忍讀、誠如女俠秋瑾所說「離亂方知人種賤」了、五代時蜀中有兩個花蕊夫人、都是不幸在國家大亂而死、不過時間畧有前後、第一個是蜀王王建之妾、號小徐妃、建死隨建子衍降唐中途遇害、第二個是後蜀主孟昶的夫人、姓費、靑城人、或稱費宮人、能詩、有宮詞百首、本文所說的是第二個、蜀破同昶降宋、宋太祖聽說她能詩、便召她賦詩、她沉痛的作詩道「君王城上竪降旗、妾在深宮那得知、十四萬人齊解甲、竟無一個是男兒」宋太祖見她有這種文才思想、悲壯精神、極憐憫而敬重、並不難爲她、孟昶封秦國公、七日而死、她不久也憂鬱而死、臨死的時候尙請求歸葬故(完)

曲陽風氣不開 婦女仍纏足
某富翁嫌新娶媳脚大 恐羞恥禁拜族人

曲陽通訊、曲陽縣地瘠民貧、文化落後、民衆思想、極爲固陋、對於婦女纏足、一如民初、其放足者寥若晨星、三區朱家峪村、楊宅家道殷實、孫得立、現年十三歲、於元旦日結婚、娶魏古莊劉氏女爲妻、劉氏在母家倍受寵愛、故未纏足、免受痛苦、出嫁後、沿例須婚後次日、(一日)拜見夫族長輩、方出大門、爲其翁父所見、此老乃頑固者流、當即勃然變色、羞惱成怒、斥之曰、如此大脚、尙去人前、豈不懼人恥笑耶、新婦懼於嚴威、悄然而返、當此時代、民風不開如此、可嘆也矣

◇……日本寒期中水泳大會……◇
鄰邦日本東京市千住講武館岩崎水泳部在千住新橋南側於極寒冷時期中舉行水泳大會參加浴泳之女選手中有年僅九歲少女泳術非常精妙博得參觀群衆喝采與掌聲如雷(寫眞即寒期中水泳光景)

長沙市民呈請何鍵 禁男女同坐觀電影
摸私接吻匪特有關風化 抑且有礙治安影響社會

長沙訊、湖南省自何鍵提倡舊道德舊禮教、一時復古空氣、甚爲濃厚、最近有長沙市民若干人、具呈省會公安局請禁電影院男女同坐、原呈略云「長沙各電影院每多男女雜坐、黑暗之中、一般青年男女因一時性慾衝動、摸私接吻、時有所聞、匪特有關風化、抑且有礙治安、影響社會、實非淺鮮、若不從嚴查禁、不足以儆姦邪」云云

蘇聯國電影史
去年電影業大發展

莫斯科通訊、蘇聯有電影已垂十五年、各民族共同國均自有電影工業與藝術、掉全國電影指導及計劃之權者爲電影攝影業行政處、蘇聯電影初期作品、因缺乏物質基礎主見爲新聞片這如反干涉戰爭等、災影、救內戰及片均產生於彼時、自一九二四至一九二九年蘇聯電影作第一度之繁榮、其時有傑作「卜都金旗艦」「十月」及「母親」等、著名導演有愛曾斯坦亞歷山大洛夫及古列索夫等、其後蘇聯添設電影廠二所、物質基礎大加擴充部其時一家公司專攝新聞影片、另一公司則攝製科學技術及教育方面之影片、自一九三二年至一九三四年電影業大爲發展、其始即有傑作一烏司特萊契尼」出現、該片描寫新技術智識分子之創造以及蘇聯工廠之生活、名導演家復解決將古典作品演成電影之問題、如奧斯託羅夫司之狂風暴雨、莫泊桑之杜格納等、是各民族共和國之電影發展至爲迅速如亞瑞貝菲國營影片公司之一委員二十六人一及烏克蘭影片公司某列夫司契那一等迭獲讚賞電影展覽時蘇聯影片大獲佳評

長髮生毛聖藥 富美納音
含有殺菌力、長髮生毛、培養毛根、防止脫落、效驗卓著、

毛髮爲角質所變、由網狀部生出、亦即皮膚之一部、人之腦髓、藏收於堅固頭蓋骨中、頭髮能禦遮外部寒熱之刺戟、眉毛能防止塵埃之入眼、故衞生上極爲重要、且外觀上異常美麗、其養毛之法、第一在使之清潔、第二與以刺戟、第三設法培養、夫年老、疾病、或身體衰弱、均可使毛髮脫落、宜保身健體、常以頭油擦抹、櫛篦梳洗、兼用富美納音、管保髮黑色艷、不致脫落、概因此藥能殺除病菌、並使毛根血液循環周流故也、

富美納音有三大作用
一、殺菌作用 此藥殺菌力甚强、故能除盡毛根之一切有害黴菌、皮膚自然健壯、
二、刺戟作用 藥力刺戟毛囊活潑毛根血液促進生毛機能
三、營養作用 能培養毛根、使之吸收營養素、則毛髮易於發育、恰如草木、在根幹施以肥料、其枝葉自能繁茂也、

醫界泰斗、日本東京帝國大學教授醫學博士田中友治先生參酌說毛禿髮原因、依據治療最新學理應用化學方法、採取珍貴藥料、配合生髮靈藥富美納音、最簡單經濟、安全生髮、一經使用、必得良好結果、

富美納音之效驗及所治病症
●禿頭病●少禿●瘡禿●眉毛稀薄●產前產後脫落●病後脫落●浮皮多●梅毒胎毒等脫落●男女應有毛之處而無等症

富美納音之藥價
大瓶 日金五圓五角 中瓶 三圓
小瓶 一圓六角 外加郵費四角五分
凡各通商大埠均有代售
如欲直接訂購、請將藥價先行滙下、當即隨函交郵寄上、不致有誤、

奉贈說明書 如欲索取者、請函知敝藥院、即行送上、不取分文、

富美納音總發售處
東京藥院本行 日本東京芝區田村町六七番地 電話(芝)一八七四番 郵局滙兌東京六〇一〇〇番
東京藥院分行 日本大阪天王寺區石ケ辻町六番地 電話(南)一一四六番 郵局滙兌大阪五〇八一八番

城內 奉天省中街 萬年聲銀器部 新設電刻
自製 特別 美術電刻、賽銀心盾、賽銀風景、賽銀畫屏今爲推廣起見
大犧牲六扣 照碼

好機會到了
德國魏斯醫博士最近發明科學無上權威之性衰弱不妊娠特效靈藥男用「威銳靈」女用「妃娣靈」返老還童健腦補腎美顏益壽一盒見功功效卓着立竿見影德國衞生總局局長黑斯巴偕曾推獎證明與社會以莫大信仰自運銷滿洲國以來尤爲社會人士極端歡迎熱烈採用來函感謝日有多起足徵盛名之下決不虛傳只爲酬謝盛意起見特別大減價原售每瓶國幣六元只收國幣二元五角外埠郵費免收四星期爲止過期照舊此爲造福社會與患者以巨大良期故不惜犧牲成本專供試驗俾得普遍爲期無多幸勿交臂失之

英商 和記洋行總經理
奉天三緯路日電話四一八四番

家庭常備藥
亞蘇達姆膏

化粧粉底 於未敷粉、先擦亞蘇達姆摩擦良久、及至藥性浸於膚內、將餘膏用藥布或乾淨紗布拭去、然後始行敷粉、則能使粉敷勻持久、且防粉疹。鉛毒。故本藥係最理想之化粧粉底美容膏。

奉天日語學院招生
級別……高級科・專修科・各科插班生
額數……高級科五十名、專修科一百二十名、插班生三十名
報名……自一月二日起至一月二十三日爲止
考試……一月二十四日、外埠學生有證書者免試
校址……奉天大北邊門外無線電台前
另有詳細簡章函索附郵票二分

生乳奇藥
●●母體健康兒肥胖 服用本號自生乳
●●失乳瘦兒母焦憂 一瓶下乳如泉流

△每瓶售現洋一元外埠加郵四角

奉天稅務監督署對過
歐美藥房東號

代理店
△海城素恩藥房 △江省五洲藥房 △蓋平咸春堂 △大連華泰藥房 △敦化中西藥房
△大連西崗康德記 △開原城裏同順成 △卅里堡驛志順成 △千金寨信仁堂 △瓦房店儒和藥房 △新民同仁醫院
△公主嶺三合德 △新京中西藥房 △吉林五洲藥房 △四平街和發瑞 △北票育太和 △海城華西藥房
△鐵嶺世合堂 △遼陽咸春堂 △營口咸春堂 △新京義和謙 △金州老德記 △昌圖德泰裕
△綏中東和堂 △山城鎮永順 △安東東益增 △熊岳城新泰興 △普蘭店康德記 △興城春生藥局

學生欄

省立各中學校教員
檢定試驗施行
文教部並規定辦法十四項
省公署轉飭教廳遵照辦理

奉天省公署、昨奉文教部訓令一則、係關於省立各中等學校、教員檢定試驗施行事其令文大畧云

檢定教員之目的、爲詳審教員之學力思想性行健康狀態及經歷等項、凡資格相符者保證其身分、勉勵其學法、資格缺欠者、加之督勵、使其自知研究修養、再施檢定時則仍允其復試、庶幾可使教員之素質向上、學校教育內容之充實、茲先就各省立各特別區立、各中等學校之現職教員施行之、仰各該省長、迅即遵辦云云

省署奉令、即時轉飭教育廳遵照着手辦理、茲誌文教部所安之辦法十四項如次、

一、教員檢定、係檢定受驗者之思想、性行學力經歷及身體等項

二、應受檢定者、爲省或特別區立各中等學校教職員、現正教授第三項所定學科目中之一或二科目以上者

三、施行檢定之學科目如左 修身、經學、國文、數學、地理、歷史、物理及化學、博物、外國語(英語)

四、對於受驗者、除檢定前之學科項目外、均一律施行建國精神之試驗

五、受驗者現正教授第三項所揭學科目時、至少須受驗其一科目以上

六、學力檢定及身體檢查日期規定如左 由康德二年二月廿五日起至廿七日止

七、試驗場爲奉天、吉林、哈爾濱、齊々哈爾、承德等五處

八、省長或特別區長官、得指定最近且便利之試驗場、以便所屬應受驗者前往受驗

九、省長或特別區長官、得分別詳細記明應受驗者之姓名、現職學校名受驗科目並各人之試驗場、限於康德二年一月末日呈報到部

十、學力檢定及身體檢查之內容標準及方法、由本部大臣所委之教員檢定委員製作經大臣認可後決定之

十一、省長或特別區長官、將應受學力檢定及身體檢查者之思想性行、經歷等項、詳細調查記載於所定之用紙內限於康德二年十日呈報到部

十二、學力檢定成績優秀者由本部大臣授與證書

十三、應受檢定者接到受驗命令、無正當理由而擅自不受驗者、將免其職務

十四、對於爲受檢定出受驗地外之地方而至試驗場者由本部酌給往復日數之旅費

呂省長趙次長
任孔會名譽職

孔學總會、自組設以來、其會務之進展、速於置郵而傳命者、除正副會長振拔之外尤多賓夫名譽會長顧問等之援助也、該會曾於客冬添聘各省省長爲名譽會長各部次長爲顧問、以資贊襄、該會前接熱河劉省長允就名譽會長一函、已誌前報、茲復接濱江呂榮寰省長函覆畧云、既承推戴、義不容辭、今後自當勉從諸賢、共策進行、以副雅意云云、又接民政部趙鵬第次長函覆略云、尊孔衛道、夙具同情、自當勉爲擔任、以副盛意仰企高風、曷勝神溯云

於擴充班級同時
添聘小學教員
採取考試方法採優委任
市署已佈告不日即舉行

新京、我大滿洲帝國自奠基以來、對於國內教育之改善不遺餘力、新京公署當局、自接辦學校以來、鑒於欲教育之振興、非注意教員之優良與否不可、是以對於教員之任用、採取考試制度、錄擇優秀者聘任之、現在該署擬於市內、所屬各小學校內盡力擴充班級、並須添聘教員十五名、業於各路間黏貼招考廣告、不日即能致試錄云

新農村教育之設施談（二）

（周博文）

（一）農村教育的性質、所謂農村教育的性質、和普通教育宗旨是稍異的、表皮看來似乎全是爲着教育、但是實質上底確是有差異的表現普通教育的目標在兒童、農村教育的目標在一般農民、普通教育是養成一般知識健全的公民、可以說是形式的而農村教育在灌輸普通農民生活知識的農民、又可以說是實際的

（二）農村教育的目的——凡是建設一種事情、必定先要有個目標、換句話說也便是欲到達的終點了在這新國家初建設的時期、農村教育是在急極的提倡中、所以對牠要有個相當的標準、余不揣冒昧、姑且把牠分做三項如下

甲、關於農村兒童教育之大目的

a、了解滿洲情形及王道大旨

b、學被生活解合於農村生活及社會生活

c、養成忍苦耐勞的習慣和創作改造精神

d、有技藝的生產和健壯的體格

e、爲家庭之純良分子、爲國家之優秀國民

乙、關於農村農民教育之大目的

a、了解滿洲情形及王道之精神

b、通曉改良土地及生產消費之方法

c、在社會共同協作的精神和治家之知識

d、養成有秩序講清潔重道德之良好習慣

e、增進有益的運動和有益的娛樂

丙、關於農村社會教育之大目的

a、教育力求普及、而男女老小無失學者

b、養成優向之風俗和習慣

c、使作合理的行爲、除去迷信的舉動

d、服從社會秩序、保持和平仁愛精神

e、增進公民普通知識、提高公民地位

（三）農村教育的地域——什麼叫做農村教育的地域呢？可以拿農村教育實際形情來解釋、所謂農村教育的地域是專以農村的地位做立塲、而不同於以造就人才的普通教育、至於牠的塲所設施問題、自來教育者有多樣的主張、有的主張局部的、有的主張非局部的按王駿聲先生的農村教育設施裏說一廣義的農村教育、牠的塲所決不僅限於特殊的區域、換句話說就是把整個的農村、統當做教育場看所待、所以學校的大門、應當開在農村的極南、學校的界限、應該擴張到全村的四圍、教室不止限於一定的校舍、應該及於全村的人家」這明明是主張非局部的那一派、我看起來似乎很合於農村教育的口味、但是請你仔細觀察一下、在我們半開化的農村裏、是否易於實施的呢？在我個人的私見看來、那樣偉大規模的教育、恐怕不是現代農村生活所需要的吧！又豈是試行所農村教育能辦得到的嗎？看着一在鄉村教師週刊裏、個很馳名的學校、就是南京曉莊學校、牠是實施農村教育之中心學校、當牠初產出的時候、地域是極狹窄的、不到幾年的工夫、居然駕乎興子礙小學之上、可見農村教育的實施不在乎地域之廣狹理想中農村教育的場所仍要拿固定的區域學校不過要增以農村化罷了！現在瀋陽城北古城子不是一個實例嗎

（四）農村教育的範圍我們既然認識農村教育、是提高農村生活的一種普通活動、所以牠的範圍、當然廣汎而全部的了、大凡關於農村生活、直接或間接有關係的活動、我們都可以拿來當作農村教育範圍、既沒有時間性的限制、更沒有經濟上的區劃、老的小的可以受教育、學校門裏的叫教育、學校門外的也叫教育、例如、教育、宗教、生產、消費、衛生、自治、娛樂……等等、都是站在農村教育範圍之內、容後有專章討論、在此不復贅述

新京女高校
學行研究會
試驗成績頗佳

新京日側新京高等女學校、自去年四月間在每一星期間規定二小時爲特別時間、供研究科學會話、以及其他各科該校業於本月十九日（即星期六）午後、假本校講堂內舉行本年度第一次發表研究大會、當時試驗成績頗佳、富有興趣云云

縣教育會
開通常會
函請各機關
派代表參加

邑教育會分會、訂於本月十七日上午九時、在第一民立學校大禮堂開通常會議、以促進教育改善方針、特恭請各機關各法團、屆期蒞會指導所議事項頗多、容訪明再誌

滑冰場上
日漸繁盛

吉林省城大江上之滑冰場、及教育館之公共滑冰場上、日來因本市各男女中小學校完全散放寒假、均趁機前往運動、於此寒風凛冽冰天雪地之中、各逞其大好身手、表演一切盛極一時云

南滿中學
來吉招生

吉林省城各處日昨出示佈告奉天南滿中學校、爲造就各等教育人材起見、本學期擬定招考本科生四十名、及預科生五十名、專修科四十名、其投考資格、則限初中畢業者、或普通日語學校肄業者爲合格、及各公學堂肄業者爲合格、報名日期自佈告日起、至一月底止、定期在本校舉行入學試驗云

市女中招考新生

新京特別市立女子中學校々長王翕忱氏、刻爲造就女子中學程度起見、呈請市公署批准、於康德二年二月十五日起、招考女子中學初級班學生五十名、其投考資格、限於高小卒業、或有同等學歷者錄取後、即可隨班授課、以資擴充教育云云

寒假期教員
日語傳習所
日內即開學

吉林永吉縣公署教育局郎定遠局長、茲以時屆寒假、所屬四鄉各小學校均已遵令散放寒假、爲趁機造就日語人材、以重時尙、而便應用起見、遂擬假寒假機會、傳習四鄉小學教員、日語傳習所已擬定設在縣模、日內即將開學、已通令各鄉校教員云

撤調大批教員
教局已公佈
達百名之多

錦縣教育局、現經詮衡、各區村立小學校教職員等、有因人地不宜者、有因教法不良者、達百名之多、現經考核之結果、均予撤調、以資教育前途之發展、免悞青年學子、對各員之撤調、已公佈週知云

昂埠日滿教育協會
開催成立典禮
滿日各機關各法團均到場

世界文明各國莫不以提倡教育爲前題、我滿洲國建國以來、已逾三年於茲、藉友邦之援助、振起我全滿民之精神、帝制復興施行王道、促進文明、關於滿日親善、民族協和上、文言不同、殊爲遺憾、友邦帝國教育協會、有鑒及此、特在滿洲設立支部、普遍全滿各縣鎮市、附設日語學校、普及教育、使全滿民衆子弟、得到相當的知識、以期達到文言統一爲本旨、我昂站由龍江總分部、委任張子餘君、爲昂昂溪站分部長、於十五日假市政公所大禮堂地址、招集滿日各機關各法團、要人到場開會、成立典禮、頗稱一時之盛、至午始散、該會即告成立、若張部長之熱心、地方之贊同將來教育前途、必有一番進展云

教當局將獎勵
各校優良生

青訊青市各中學、現已寒假在即、多已停課考試、茲聞市中文德女中鐵中、均於廿五左右試驗、準備將各項成績塡註表册、呈局備案、同時關於各生優良者、學校當局均有獎勵之規定、在此寒假期即將分別擇優獎勵云

音樂專家來埠
擬開個人展

黑龍江省帝國教育分會、此次主辦之冬期各科講習會、爲提倡龍江音樂計、特由哈聘請音樂專家劉性誠氏、來任講師凡關於我國已往及將來之音樂文獻、氏均有深刻之研究者此番來江實爲江城音樂界迷津之指南該氏並擬藉此機會開催個人音樂會云

各校乘車證
教廳已發給

黑龍江省內教廳前以各校減價乘車證不足用、特請文教部再爲發給、於月之十四日已送到廳、共二千五百六十張、茲將各校分配數目誌左日專二百五十張、男師四百八十張、女師五百六十張、一中四百八十張、二中二百六十張、農業二百二十張、工業三百十張

教局令各校
造送成績表

青訊本市各中小學校、對於各種成績表册、廿三年度、尙未能如期報齊、教育局爲急待查核彙轉起見、特分各校從速趕造、以便考核、同時各校改進事項、即由各督學報告中指示之、本月底外傳將派員查視鄉區學校各節此尙刻無一定云

學生文藝

名貴的行爲

（奉天市立第十五小學校四年生王雪嶽）

從前有一個波斯人很有家產、他因爲老了、就把家產平均分給他的三個兒子、單留下一小份、作爲自己的養老費、他的兒子都很孝順、並且兄弟們又很和好、所以當分家的時候、並不爭鬧、這樣眞是使他們的父親心裏非常的快樂、一天他們的父親對三個兒子說、我這裏還有一顆金剛鑽、他說的時候放在手心裏、給他們看、你們三個人誰能夠做一件名貴的行爲我就把這顆金剛鑽給他、以三個月爲限、於是他們三個就出門去了、到三個月以後他們大家都回來很快樂跑到父親那裏去、說出個人的行爲、都希望能夠得到這顆可愛的金剛鑽、第一個兒子先說道、父親、我從家裏出去、在半路遇見一個不認識的人他請我看守一隻袋、那隻袋裏裝滿了珍珠、但我可以斷定說、他自己也不知道裏面究有多少、那時我若私自拿了幾顆、我便更加富了、但我還他的時候、還是原物不動、你看這種行爲、可以算得明貴麼、但是他的父親却話道、好孩子、你這種行爲單單不過是誠實、並不算得名貴況且如果你私自拿了幾顆、你非但不誠實、還要非常的可恥咧、所以這種只是正當的行爲、並不是名貴的行爲、接着第二個兒子便說道、有一天我騎馬出去、看見一個小孩在河灘上玩耍、可是當我走過去的時候、正忽然失足掉到河裏去了、眼見在這個緊急的時候、四周沒有一個能救他的人、我就急忙地跳下馬、跳到河中去救他出來、還送他回到家裏去、他的媽媽非常稱贊、我爸爸、我這種行爲可以算得名貴了吧、但父親還是說道這是你所應當做的事、並不十分希罕、這不過是好的行爲還不是名貴的行爲、第三個兒子聽了他的兩個哥哥都做了很可佩服的事、可是父親還說不是名貴、那麼他所做的一件事更不必說了、所以默々地站着、不敢說出來、但他的父親問道、三兒你做的什麼呢？於是他不得不打起精神來說、爸々我的事不過是這樣、從前有一個人他曾經打傷我、並且又要致我於死地、可是在一天的晚上、我騎着馬、正走過一條很危險的山路、一邊是懸崖的壁、原來這是一條穿過山嶺的小路、那時我騎在馬上很小心的走去、忽然看見一個人受了傷躺在路邊、這一個人正是我的仇人、倘使他一翻身、我想一定要掉到溪澗裏去了、那時我就不以爲他是我的仇人、急忙地扶着他走到安穩的地方、還給他幾塊錢、爸爸那時我若不這樣做、怕他就要死了、他的父親聽到這裏、連聲說道、我的小兒子啊、這一顆金剛鑽應該是你得的、這是你能夠救助仇人的代價

腦神經病實爲人生之大敵
火速打倒！茲有靈藥健腦丸！

KENNOGWAN

腦病良藥 健腦丸

神葯健腦丸。原係調和東西所有精良純粹之醫葯。而創製者也。故一服此葯。不特補養頭腦。從正環流血液。復恢疲累。治癒頭痛並腦火。尤且順利便秘。安穩睡覺。明晰頭腦。以增記性及理解之腦筋。

藥價 三十戔 六十戔 一円 一円九十戔 二円六十戔 四円 七円

各大藥房均有發售

發賣元 大阪 東京 丹平商會藥房

代售處 大連 日本賣藥會社

君患肝火否

我有潤腸丸

肝火中燒、最易激怒、世人往往因小不忍而亂大謀者、由於憤怒、實由於肝火

君有肝火否、盍服第威德潤腸丸以平之、藥料完全植物質、毫無刺激作用日服二粒、肝氣不作、祝君前途更多勝利

第威德 潤腸丸

價格低廉祇售兩角

第威德 潤腸丸

各大藥房均有出售

消閒世界

散步

（辟丹）

今天的天氣確是和暖極了，猶其是近日括風中所少有的天氣，開了窗戶一點也不覺得涼風迎面，只感覺一種說不出的愉快，我眞再坐不住了，使披上圍巾同了弟妹出外散步散步

前面因為還沒蓋房子的原故，所以都是空野，雖沒花鳥來點綴，在我已覺很滿意而知足了，三弟和小妹，現在好像小雞出了雞籠，跳躍着唱鬧着，我呢一面踐着那乾枯被剷的草根，一面努力前進

遙望面前蹲着一堆人有婦女，有衣服破爛的兒童，更有穿紅襖的小姑娘，好湊熱鬧的我！此時動了好奇心，便走了過去，只見他有拿筐子，有拿布袋，在拾一堆煤燒過的餘剩了

一個乞丐似的老媽々，彎着背頭幾乎觸着了地，用那枯乾的手，不停的抓着，挑着，這群小孩雖一面爭鬧着玩，很不專心的挑，可是他的速度已足比老媽々挑的快一倍了

「你多大年紀了」我不禁的問

「七十五」

使我幾乎驚呼起來，「眞高壽，您耳不聾嗎？」

「耳還不聾，眼可花了，」

「拾它幹麼？」—

「我家有煤油筒作的小爐把拿回燒，燒省得買煤，割草割不動了，唉！老了」

「你家有多少口？都誰賺錢」我看他人極和藹，便和他大談起來

「七八口呢，有兒，有兒媳，兩孫子，兩孫女」老媽媽也頗健談，不覺接談下去「唉！大兒開兩年了，他是作洋廚房的，也開好幾月了，二兒也學洋廚子，我這老東西跟他們出來拾拾煤渣，家裏就夠燒了」

「那你家這幾月花什麼呢？」

「唉！當哥！窮人有什麼好東西，現在什麼都貴，棒米還二十多子一斤呢」一說着聲音幾變低而顫了，用袖角擦眼，是進灰，仰是流淚？我不敢看，而亦不必看，因我身上沒帶分文，只好扯着說別的靜默了一回說：「你為什麼不去他們那湯大堆去挑呢？」

「他們花過錢了，兩大子一車買的，我沒花錢啊！起初我還以為都是一樣拾煤誰知也貧賤！遠遠又來了兩拾煤的小姑娘一直向大堆去

「你幹麼？大家花過錢的」一大點小孩頗有威風兇狠狠的替他們保護，結果他們也請他去大堆挑看他臉上眞是說不出的得意笑容

我們又站了一回便和老媽媽招呼一下，順着原路回來走到馬路，嗚的一聲一輛汽車，從旁邊閃過擡頭一看裏面正中端坐着一約五十多歲的老太太，還有幾位時髦女子，大約是去看電影了

組畫銘

（仿陋室銘）（楊新嶽）

畫不在多、精緻則名、言不在深、新穎則伶、斯是組畫、惟吾歡迎、案前置一部、客來亦垂青、格言以警世、俚語煥兒童、可以增智識、暢懷胸、無厭煩之事耳、無豬閱之勞形、營口敬墨林、海城張碧萍、編者云：實善之有

一九三五、一、一四、於新民

滑稽縣官

（知非）

石角山房隨筆

萬事由閱歷而得、為官亦然、自來以縣令起家者、未有不精明强幹者也、故同為國家大臣、有遇事而即瞭然者、有一塌糊塗者、其實愚之分就在乎生平有閱歷否去、有處理訟事、而以滑稽出之者、是又在天姿明敏、非可學而得之、余聞高密彭知事之軼事、不禁羨、不置、彭知事說者忘其名字、及其籍貫、為高密令、初上任時、出而謁廟拜客、即見下時有一人立於輪前、心中頗以為怪、不解其意、向輪內探望、一日出門、又見其人立輪前、仍如前狀、遂分付衙役、招之向前答話、及至輪前、覩其人身着布衣、亦頗不俗、問有何冤枉、欲前來攔輪伸、其人稟曰、並非有冤、特為瞻仰老爺、彭公曰、屢次瞻仰、獨不憚煩耶、其人答曰、小民非欲看老爺、實欲看老爺之衣服耳、彭公曰、吾著之服、有何異、覺值得一看再看而三看、其人復答曰、余看老爺衣上之圓圖、正好做枕頭頂、說時以兩手合拱比量圓形、憨態可掬、彭公觀其樣式、恰以瘋顛、欲威以辭色、自念到任伊始、對於平民百姓、未見慈愛、不願作福作威、命其退下、已亦回歸衙署、歸而尋思、始恍然曰、適間路遇瘋顛人、指吾服上之團花、謂可做枕頭頂、是分明以我為草包、乃罵我也、雖然彼罵我是草包、我偏欲變草包為錦繡、罵我實戒勉我、事在人者不可必、而在我者有可憑、自玆以往、勵我者皆我之師、吾自努力、可、嗚呼、有是怪人、即能有此好官、彭公令高密、後來婦人孺子、罔不極口稱道其明鏡高懸、未必非瘋人之力、此瘋人亦大有心人也、彭公之事蹟、實繁有徒、記者今日、畧舉其兩端、則已可概其餘矣、邑有甲乙兄弟爭訟者、究其原因、係祖遺住宅一處、及兄弟分炊、遂分住宅為二份、兄東弟西、衙門却在西份上、鄉里之間尊族長為人分家、含混不清之地方、在所不免、此等不清斷地方、兩家常能和好、無論、如何均可、倘彼此一旦失和、即爭辯起矣、是案先是乙無錢使用、擬將其所分之地一段、賣於其兄甲、甲勤假不買、不肯給乙便宜、乙假之刺骨、招來瓦工、從院中南北直砌一牆、牆砌成後其兄甲無法出入、倩人說和、乙始終不聽、甲出於無法、於是赴衙署將乙告下、彭公最喜坐大堂、告狀者不寫呈狀、口訴亦可、公升堂問某甲曰、爾告何人、答曰告弟、復問曰、緣何告弟、甲跪堂下、將以往之情事、當堂訟明、彭公曰、一面之辭、不足為憑、立傳某乙、某乙至、公問曰、爾為何築牆、防碍乃兄出入、某乙訴曰、小人照分書行事、未曾碍及兄長、即有防碍、是當日分家人未曾論及、實不干小人事也、彭公聆能、謂某甲曰、無怪汝弟砌牆、只怨當日分家人未將此事辦清、雖然汝既無經開門出入、盡出資購買、又問某乙曰、汝肯買道與兄否、乙曰聽大老爺分付、怎好怎好、某甲上稟曰、小人手無分文、實不能買、彭公曰、汝無錢不妨、吾借錢與汝可、汝那時充裕、那時歸還、只許汝隨便還眼、決不許吾追討？汝放心否、某甲答曰、大老爺如此恩待小人、敢不從命、問乙要價多少、公為之當堂立下賣據、詢乙是要現欵、是要支票（未完）

看護病人的一夜

（魏永盛）

找到A埠以來、光陰匆匆、日月如流、轉瞬間一年有餘了、在這悠長的期間裏、除於辦公事外、午後五點鐘下班後、和許多的同事、走到運動場去、做足球遊戲、或者買些水菓一面吃著、一面同事間說些個瑣雜有趣的事情、某處昨夜失火燒了幾間房子、燒死了幾個人、某處被强盜搶了、主人跪下地去懇求、但終於被劫去多少財物、或綁去一個孩子、這些都是很刺激的題目、可以供給我們無聊的談資、然後有時看書或詩些東西、或者坐在對面談些詩文、或謄清文稿、同事們都很快活、一個黃昏的時光消磨過去、晚上也是如此、昨大同事×君忽患咽喉疾、飲食難進、發音不準、請中醫診治、終無效驗、最後經許多同事思索、方送到附近赤十字病院裏靜養、午後五點下班後、即赴病院招待同事X君的一切、他在靜養的時候、病室裏、只有我一人走來走去、街上透進了小販們賣檀香橄欖、或五香豆的聲音、又不時有幾輛黃包車衣挨、衣挨、的拖過去的聲響、馬蹄的、是馬車經過了、汽號波波的、接着是飛快的呼的一聲、我曉得是汽車經過了、又時時有幾個探病的行人、在廊內大切々互談着走過去、一切的一切、都使我這室內顯得格外的沉寂、我脫了外衣、無情無緒的臥在短榻上、默々的不知在想些什麼、此時X君在似睡未睡之時、忽然的喊叫起來、喉痛得要命啊！眼中含着欲墜不墜的清淚、不轉睛的注射着我、我呆坐在他的身側、一縷無名的悵惘、便立刻兒上心來、眼圈覺得酸紅、酸鼻痛心、但是還要安慰着他、急速的醫治、人生有病是免不掉的、願你好好的保養着、望你今後切勿悲觀、這時斗大的病室裏、充滿了悲哀、悽慘！看護婦引着大夫進來、給×君施一番手術、看護婦又很殷勤的替他包上藥布、脖部略覺舒適、他才安然的入了睡鄉、我立起身來、慢々的走到短榻上邊、拿着一部中國小說選、看了幾頁又不耐煩起來、把牠放下、依然在靜默的深淵中、沉思一切、現在壁上的時計已經敲過了拾一點、樓上的看護婦、在整理器具的響音、悲啦！悲啦！的響着、幾個人的說笑、辯論、隱約的由厚的天花板、傳達到下面、孤寂的我、懶懶的探起頭來看×君依然在那裏睡着、這時我因為維持生活、奔馳一天、也覺得頭昏目眩起來、不知何時入了睡鄉

一九三五、一十三晚於奉天

水滸

（203）

第三十八回 潯陽樓宋江吟反詩 梁山泊戴宗傳假信

朱貴又問道「前者宋公明斷配江州、經過山寨、與軍師會寄一封書與足下、如今却緣何倒去害宋三郎性命？」戴宗道「宋公明和我又是至愛兄弟、他如今為吟了反詩、救他不得、我如今正要往京師尋門路救他、如何肯害他性命？」朱貴道「你不信、請看蔡九知府的來書」戴宗看了、自吃一驚、却把吳學究初寄的書與宋公明相會的話、并宋江在潯陽樓醉後誤題反詩一事、備細說了一遍、朱貴道「既然如此、請院長親到山寨裏、與衆頭領商議良策、可救宋公明性命」朱貴慌忙叫備分例酒食、管待了戴宗、便向水亭上、著對港、放了一枝號箭、響箭到處、早有小嘍囉搖過船來、朱貴便同戴宗帶了信籠下船到金沙灘上岸、引至大寨、吳用見報、連忙下關迎接見了戴宗、敘禮道「間別久矣！今日甚風吹得到此？且請大寨裏來」與衆頭領相見了、朱貴說起戴宗來的緣故、如今宋公明見監在彼、晁蓋聽得、慌忙請戴宗院長坐地、備問宋三郎喫官司為甚麼事起、戴宗卻把宋江吟反詩的事、一一說了、晁蓋聽了大驚、便要起請衆頭領、點了人馬、下山去打江州、救取宋三郎上山、吳用諫道「哥哥不可造次、江州離此間路遠、軍馬去時、誠恐因而惹禍、『打草驚蛇』、倒送宋公明性命、此一件事、不可力敵、只可智取、吳用不才、畧施小計、只在戴院長身上、定要救宋三郎性命、」晁蓋道「願聞軍師妙計」吳學究道「如今蔡九知府却差院長、送書上東京去、討太師回報、只這封書上、將計就計、寫一封假回書、教院長回去、書上只說「教把犯人宋江切不可施行、便須密切差的當人員、解赴東京、問了詳細、定行處決示衆、斷斷童謠、」等他帶來此間經過、我這裏自差人下山奪了、此計如何？」晁蓋道「倘若不從這裏過時却不誤了大事」公孫勝便道「這個何難？我們自著人去遠近探聽、遮莫從那裏過、務要等着好歹奪了、只怕不能殼他解來」晁蓋道「好却是好、只是沒有會寫蔡京筆迹」吳學究道「吳用已思量心裏了、如今天下盛行四家字體、是蘇東坡、黃魯直、米元章、蔡京、宋朝四絕、小生曾和濟州城裏一箇秀才做相識、那人姓蕭名讓、因他會寫諸家字體、人都喚他做聖手書生、又會使槍弄棒、舞劍輪刀、吳用知他寫得蔡京筆迹、不若央及戴院長就到他家、賺道泰安州嶽廟裏要寫道碑文、先送五十兩銀子在此作安家之資、便要他來、隨後卻使人賺了他老小上山、就教本人入夥、如何？」

如何是好？

（小平金聲）

一、無時君子、不得事、少親朋、既無金錢、又逢身病、如何是好？

二、熱心教員、欲勤誨、恐被怨、既誤學業、又乏家教、如何是好？

三、逃氣學生、缺家教、多嫉性、既不努力、又不聽訓、如何是好？

四、苦命寡婦、被虐待、罪難遭、既無夫君、又乏田產、如何是好？

五、流街丐人、缺衣帽、少食粮、既無宿處、又逢雪地、如何是好？

六、傾家少爺、錢花淨、債台高、既無能事、又帶煙癮、如何是好？

七、失戀摩登、想另尋、實難找、既無人要、又兼身老、如何是好？

八、八十獨老、缺子嗣、少任男、既無財產、又逢病年、如何是好？

吳沫昭喬裝掃北

四六

乃是前次强搶沈家小姐的張嗣修、那個狗蛋、你這不知羞臊、還敢出頭、你知我是誰嗎、我乃救沈小姐的無名小俠、從來好打不平、可惜前次、廉見著你這個狗蛋、若遇著你這個狗蛋、那能饒了你這條狗命、張嗣修說、哈々好你個無名小俠、胆子也太大啦、前次打死我的家人張祿、命案久懸、正訪拿你不着、你倒自己來投、難道說你就不怕死嗎、我早已知會州縣、指揮官兵、各處訪拿、你竟敢出頭露面、前來送死、大呼一聲、家丁們還不動手、捉拿無名小俠、家丁們久知無名小俠之厲害、面々相視、乾答應莫敢近前、張嗣修嘴裏、說强硬話、脚底下早擺下長蛇大陣、也效花容道之曹孟德、溜之乎也、之網見惡黨敗走、兩脚直跺、如嚇雞雞的樣子、大聲疾呼、惡黨去遠、我不能久為汝保護、謂女子說還不快々逃走、啊、女子聞言、也就走了、張嗣修、那個賊子、每日帶領家人、以尋訪俠客為名、尋芳獵艷、到無俠客處指無拳無勇之弱民為俠客、凌辱萬狀、非婦女向前、為之緩頰、不能輕饒、及遇著眞正俠客、望影而逃、跑回家去、在火速的知會州縣、指揮官兵捉拿俠客、以清地面、口稱俠客、擾害黎民、俠客不去、地方不安、各處訪拿不提、

且說毛大用、與郭大安、商議武之綱、這次闖禍不小、這個賊子、勢力通天、倘知會州縣、指揮官兵前來捉拿、如何是好、班起鳳說、現在燕京、開了武場、考取武勇之士、令他進京應考、一來可以避禍、二來可以求名、一舉兩得、豈不是好、毛大用說、那麼我得隨他同去、一來看護指導、免再闖禍、二來過著他的家人、可為介紹、令其一家團聚、謂班起鳳說、班師爺暫勿他往、保護郭家無事、迨波平浪靜後、再擬行止可也

再說吳淑昭小姐、同了鐵小紅、落在方逢時家、閒暇無事、朝夕練習武藝、以遣愁懷、方逢時見義子方文虎武藝超群、大喜、說我兒武藝超群、現在聖上下詔、開武科、考取武士、考頭名者為武狀元、掛印掃北、我兒前去、奪個武狀元、元帥大印、一定歸於咱家的了、淑昭自思、我學得全身武藝、不於此時、漏々臉、顯々手段、更待何時、倘奪得錦標掛了元帥印、掃北有功、見了聖上、天顏有喜、榮寵何光、那時節何冤不能除、何仇不能雪、主意一定

東鄰詩人吟稿

乙亥新年

（霞洞 武田 白）

鳳曆新開是吉年、康寧依舊弄雲煙、老餘努力天應識、無限恩波到硯田、

辻澤萬水曰、硯田無恙、清新可喜、

池邊鶴

白鶴悠悠傍玉池、黎民偕樂賀朝儀、君王夙識靈臺意、笑看仙翎濯濯姿、

辻澤萬水曰、白鶴悠悠、黎民偕樂、即昇平之兆、

賦得池邊鶴

（丹匡 鄉 長治郎）

五色霞光瑞氣新、百官捧頌賀楓宸、瑤池日麗漣漣碧、皓鶴一聲天地春、

辻澤萬水曰、音節高爽、瑞氣藹幅

乙亥歲旦

（槃 佐佐木 勝）

開歲扶桑瀛海東、峰巒鬱鬱接蒼空、好迎初日凝瞻望、春在雲霞容裔中、

其二

曉天雞唱彩雲開、聖代優恩洽草萊、萬里春風吹不斷、詩成磨墨倚春臺、

辻澤萬水曰、景色清絕二首共妙

森永牛奶糖

時髦糖好
人人稱道
個中滋味
妙不可言

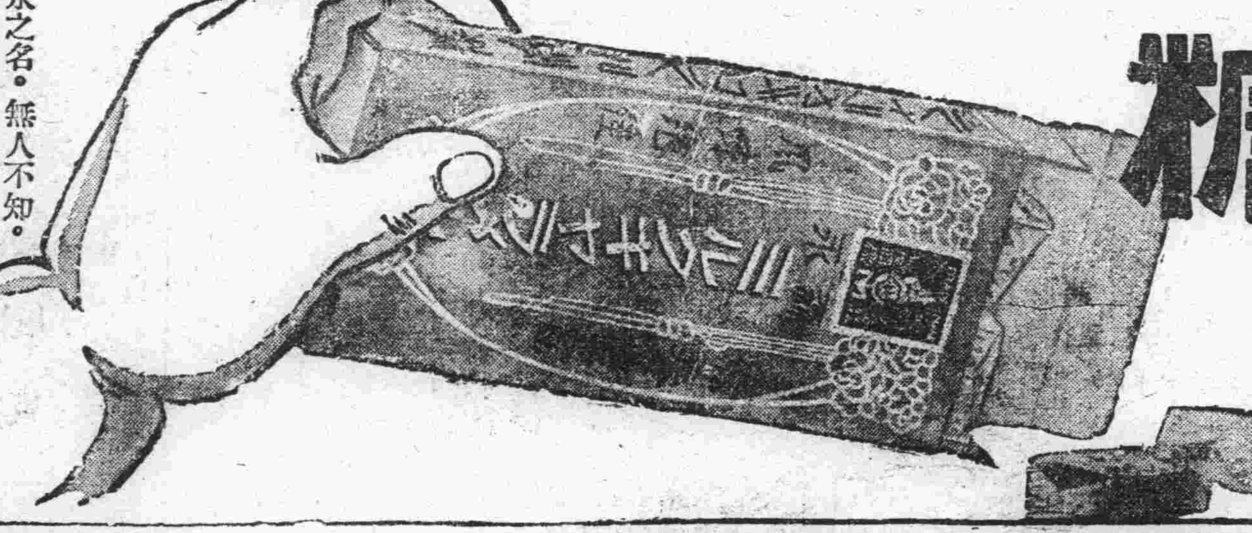

森永之名。無人不知。其大其盛。眞甲天下。工場規模。宏大而全。所用原料。優美而純。採取製法。最新而精。

滿洲總經理處 森永糖果公司 大連市雲井町廿七

鹿茸活血壯元露 是腰腿痛諸般風寒唯一的救星

虎鹿玉桂膏 是疝瘕崩帶婦嬰寒症無上的靈藥

敬告 患風寒病諸君請注意壯元露

三大特長

（一）「藥方珍貴」謹按有清太醫秘法揀選梅鹿茸藏紅花眞虎骨及各種珍貴藥品加工秘製服之決能奏効、決不大言欺人（二）「注重活血」先賢有言欲治風寒、當先活血、血活氣調、風寒自滅、視普通藥酒但知祛風、不知活血者、相差不啻霄壤（三）「見功迅速功力綿長」腰痛腿痛筋骨痲木左癱右瘓、半身不遂服用三日、必奏奇功、年高長老每歲服一二瓶、永無半身不遂之患「藥價」優等每瓶大洋二元、雙料三元、虎鹿玉桂膏、一貼男子滑精、寒疝、婦女腹痛崩漏帶下、小兒腹痛夜啼臍風瀉痢、功效極捷（藥價）大貼一元小貼五角（特別優待）買後一月以內、貼之不粘者保管以舊換新、經售處△奉天中街大德生藥房△裕泰盛絲房△裕泰東絲房△軍署大街震泰報館△鐘樓南中西大藥房△北市場發春大藥房△南滿站北町曾祥絲房外埠函購每瓶另加郵費二角每貼五分將欵匯交裕泰盛當即保險郵寄不誤

大連市西通六十四番地

王仁眼科醫院

電話六七五二號

地址 在常盤橋西廣場電車道中間路北便是

泰和杏精魚肝油（藥房均售）

補精血・健腸胃 强筋骨・療肺病 滋補聖葯 老幼咸宜

上海泰和西藥公司總發行

秋農醫院

地址奉天大南市場◎滿電話三一〇一號

診療科目 ●內科 皮膚花柳科 ●外科 耳鼻咽喉科 ●兒科 產婦科眼科

附設 戒煙 鴉片嗎啡 白面巴比 那兒等癮

不論年久癮重及身體虛弱者均可醫治不用瘋藥麻藥無痛苦七日至半月全癒鄙人等在南滿醫院當醫師多年見我國人因言語不通殊感困難今為國人便利計自設醫院設備完善各種手術均能施行庭園寬闊植樹木花草病室清靜備有澡堂自來水夏有電扇冬有氣爐時入院看護周到收費低廉

院長 苗秀新 啓

感謝孟天成院長

鄙人久患鼠瘡苦楚異常幸經博愛醫院孟天成院長暨日沖副院長為之割治療電服藥不數日竟然痊愈感激之餘無以為報特此鳴謝

大連市常盤町六四 楊蕙清 啓

奉送 男子五淋白濁 女子赤白帶下 的 救星來蘇草

男子五淋白濁、女子赤白帶下、倘或頑忽不治、不但身體虧弱、乏之嗣、猶為堪虞、市下療治淋症、白帶之藥物甚多惟藥性劇烈者、服之則有倒提內熱之虞、後患更不堪設想、「救星來蘇草」乃婆羅洲特產、藥性純淨和平、治淋治帶確有特殊功效、本園種植以來、遠近患者爭相索服、莫不立愈、曾奉內務部暨奉天市政、化驗、認為確有奇效、特頒給證明書、惟近年來索者日多、不得不酌收本藥、以資揭注、每服、收大洋七角、剪報來購買一送一、外埠郵寄郵費加一、服患斯病者希速服用、俾能延年益壽、早子嗣 △上海春陽藥草植物園啓△滿洲總代理處、奉天西華門外路北眞正稻香村滿洲電話三七四七號、大連代理店西崗子德記全棧大藥房

常備聖藥萬病可治現屆冬令吾人常患 凍瘡 煤毒 用虎標萬金油 即愈

用法

凍瘡—在患處用溫水洗淨後日擦三次早中晚數日即腫退紅消 若已爛開擦在四週

煤毒—臨睡時用萬金油少許冲溫開水服下兼用油擦在頭額口鼻自可避毒

虎標八卦丹可潤喉止咳虎標頭痛粉可治各種頭痛五分鐘即愈本堂藥品中外馳名治病神速經中、日、英、荷、美、法、暹羅、安南、馬來由各國政府註冊他人不得假冒

總行新嘉坡分廠汕頭大連代理處 安國大藥房 同慶大藥房 鴻濟大藥房 同仁堂

分行上海、漢口、天津、廣州、福州、海口、廈門、台灣、檳城、曼谷、巴城

虎標永安堂主人胡文虎 豹 謹啓

滿洲總經理瀋陽中街路北

中法大藥房 奉天分行

滿電話二八五九

吉林

飭各區署傳令商民 速設警備電鈴
貧戶可購警笛以便應用 官民藉以聯絡遇事應援

吉林警察廳孫仁軒廳長、涖任以來、對諸省垣之治安力謀維持、藉保安全、現查舊曆年關、業已臨邇、深恐匪類趁機生事、玆爲免除匪患以保商民之生命財產計、逐於日前特飭各區署傳令界內商民住戶、急速安設警報電鈴、以便遇警通知警所、速往救護、藉以互相聯絡、彼此互通消息、前往援助、至貧戶可以購備警笛一個、以便應用、各商民住戶當即遵令紛紛安設云

軍區擬開團營會議

吉林省第二軍管區司令部、吉興上將司令官、現以所屬各部隊之防軍團營、爲全軍之主體、對諸各團營內外勤務以及一切軍務、急應開會以資共同研究討論、而利興革、俾重防務、是以該軍管區逐擬定於下月中旬、召開各防軍團營長會議、已通令各團營一體知照云

舊時紀念碑拆除

吉林省長公署、現查東商埠車站拖北之前吉林督軍孟恩遠紀念碑、位置頗不適宜、足以表現舊軍閥時代之惡現象、加以年久失修、易生危險、對諸交通上亦屬不便、在此王道政治之下、決不容再有此類不良現象、再行存在、已於日前特飭市政籌備處派工積極拆除、該處當即遵令興工拆運云

治安工作班返吉

吉林永吉縣公署、曾於前年組織一治安工作班、分赴各區管內進行治安工作、藉資維持地方之安寧、玆以工作完畢、該工作班遂於日前全體返吉云

金州

民會通知各戶 燃放炸炮時間

金州民會事務所、今奉到警察署諭令、爲舊曆年燃放炸炮事項特於日昨傳知各商民戶、照規定時間燃放、勿違玆將所定時間記左、（通知）舊曆年燃放炸炮時間列左

一、陰曆十二月三十日午後十一點起、至正月一日午前兩點止

一、陰曆正月二日下午後七點起、至同上午十點止

一、正月十六日午後七點起至午後十點止

刑事協力捕獲 强搶犯數名
一名在逃者亦在偵緝中

金州警察署司法係刑事久木對氏、馬子萬、于文質二氏、並與特務楊佐亭李瑞元王復盛三氏、爲本月十三日夜、被搶管內大魏家屯會鞠丕和家之小洋四十元胡匪逃走一事、於是諸刑事一體協力、沖風冒雪不避寒冷、開始搜查查卒於本月十五日捕得與該案有關係之嫌疑犯人一名、審訊之下、即藉其所供、澈底活動結果、在大連方面捕得兩名、手槍在南關嶺山溝中、又於日昨起捕得兩名、爲王志田王德廣、乃爲於昨年十一月二十八日强搶管內老虎山會住戶之魏長德處匪人、該等相繼聯絡與本案有關、故該署司法係、現下正嚴重審問之中、一待詳細再爲刊登惟另一名逃匪、該署亦正在查拿之中云

遼陽

村主事試畢 委任各區服務

邑縣署訓練各村主事、已經滿期、現在考試完竣、共計一百四十名、均被委任、各主村服務、至於薪金一節、各係按照分數劃爲三等、至其足九十分以上者、月支廿八、平均八十五分以上者、以月支廿六元、其餘爲廿二元、俟二月一日、即行各赴任所履新云

書局僞造文書 被警局逮捕

邑二道街、大興書局、私自翻印新京大同學院出版之公文程式、賣價很廉、獲利頗厚、現在業被大同學院發覺通函本邑縣公署、仰予偵查法辦、縣署接函後即令警務局派員檢查、日昨經久馬指導官帶員前往搜查、結果在雪堆內搜出、遂將其執事人連同贓品一并帶局審訊

會局宜查禁 以保地方治安

邑三區管界田官屯副村、巖州城村內、近有花會局一處每日可上大洋二三百元之風營業頗爲興隆、又該區管界田官屯河東大河沿、亦設有會局一處、每日可上國幣四五百元、較巖州城之會局尤爲興盛、一般愚夫愚婦、財迷成性、莫不急欲發財、以致兒前刷後、焚香討會、互相說夢、因此而傾家蕩產殺身敗名婦女失節、蠢夫偷盜、强搶時有所聞、噫、會局之害大矣、當此年關在邇冬防吃緊之時、倘容其營業於治安上不無影響、望負地方責者、曷詳查焉、以清地面也可

遼源財務局長得人 稅收成績良好
康德元年度增收一萬圓

遼源縣財務局長張君任賢、自接篆以來、內修外治、不遺餘力、卒得大好之成績、對於地方稅收、頻謀改善、以期商民擔負減輕、而稅收遞能增加、是此統計良著計劃、於旬月以來本邑之娼營業不佳、對於地方稅收一部分突然減少、究其原因、維受零賣所女招待影響之所致也、是此零賣所女招待決予取消張局長有如左之談話

娼業按人位徵收戶捐、營業不佳者、人位減少、當有必然之理、而地方稅收因之亦減少、並影響並涉及市面娼業若能振興、市面即能繁華、此世人共所鑒者也、究其業務不振之故、實係受鴉片零賣所女招待之惡影響、女招待之弊例、不但如此更能染成市人之嗜好、尤其對於風化、更不堪設想、大半爲女招待者、衣以華美、語似嬌嫡、形容嬝娜、使吸煙客一見傾心、而少年子弟、受伊薰染者不知凡幾尚且每於客談之際、除擁抱即倒于懷、似此不雅觀更能敗壞風化、即警察方面、亦不得辭其咎、因此下決心、詳陳于縣當局、飭令務要戒除女招待之惡例云

遼源縣地方稅收于康德元年度之成績、較前殊甚良好、按半年度核算、較前年增收一萬元之多、玆錄康德元年上半年度統計表于左

七月	四、七二二、六一九
八月	一〇、六〇四、三九三
九月	六、〇五七、九八〇
十月	八、六八七、二二一
十一月	一六、三六八、五一三
十二月	一九、三五二、三五八
合計	六五、八一三、二六四

對此張財務局長有如左之感想、自滿洲建國以來、已達三年本邑地方稅收、受時局之影響、及胡匪之騷擾、農民均不得耕種、即耕種亦不得全收、致不曾得到良好之成績、客年三四區受河水災害、秋禾欠收、人民待哺、稅收定然減少、敝人(張財局長自稱)于客歲十月間、受上峰之倚任由實業股長陞任委爲財務局長、實在有不稱職之感但上峰下委、自不容辭、遂勉强就任、多仰財局各職員盡量援助、始無外錯康德元年度之稅收、增加一萬餘元之良好成績、實出於理想以外、對此足見滿洲國王道帝制之好感、按昨年之水害、秋收不良而得稅收增加、於將來之稅收上良好成績、定能期待、是此歡特爲全縣人民慶、爲滿洲國慶云（寫眞即張局長）

熊岳

禁伐森林 催繳貸欵
區所開會議

邑北二區公所、爲宣佈造林及催繳春耕貸欵事、因於月之十六日、假該所會議室、召開村長會議、討論禁伐森林、及愛護方法、並其他催繳貸欵一事項云

元年度馬事調查

當局爲改良馬種起見、特赴各地、調查馬事、今將本邑調查結果、全境馬匹、及管理人數、詳列於下

牡馬三八、〇馬七三、牝馬四〇四、生後未滿一年者四騾二六六三、驢一八七四、牛一二八二、大車及花轂車二二八二、管理人數三一二九、云

西安

警察分署奉令 改稱分駐所

當局爲統一警署名稱、因此令所屬、將警察分署、一律改稱分駐所名義、本邑警察署奉到此項命令後、當將所轄之二道河子及廂藍旗兩分署、均行改稱分駐所云

治安恢復 人口增加

清查戶口、爲治安唯一之良策、故當局、除照例令各警察分所、愼重嚴查外、并指令保甲辦事處、負清查戶口之全責以防匪患、玆將縣境管轄、最近調查詳列於下、滿日鮮人口共計三十一萬六千九百九十六名、爲四萬七千八百八十七戶、計男一七八四七一名、計女一三八五二口、比康德元年十二月末增滿人三千戶、六千六百十七八人、日人增二十五戶、計六十一人、朝鮮增七十四戶三百八十八、人口增加一即治安之恢復事業發展可見一般云

齊齊哈爾

民部通令實行取締 無許可之銀行
及存放貸欵類似銀行業者

黑龍江省實業廳、前曾奉到中央民政部令、對於本省無許可之銀行業、及存放貸欵匯兌莊類似銀行業之取締事項、特訓令所屬以便一體遵照、爰將其原文錄左

爲令遵事、案查前奉民政部令、爲取締本省各屬無許可銀行業者、及存放貸欵匯兌莊、及以存欵爲營業類似銀行者、統限於康德元年十二月末日止、而未財政部許可者、不能繼續營業一案、經前黑龍江省公署以一八三〇號、通令遵照辦理在案、現在期限已逾、關於銀行或存欵放欵匯兌莊、以及商號之附有存放貸欵類似銀行營業者、如未呈經財政部許可應一律施行取締、除分行外合亟令仰該縣遵照辦理爲要此令

省長及廳長 宴送橫山氏

齊齊哈爾市橫山顧問之調轉新京關東軍司令部事、業誌本報、日昨午刻孫省長及各廳長等、特設盛宴於同興園以祖餞橫山顧問並歡迎池邊氏云

市政局長已返任

齊々哈爾市政局長井總務科長、前於元年十二月二十六日、利用新年休假返國省望、已於月之十六日晨歸任次云

商會委員會 討論諸事項 對取締組合事
徵詢市民感想

齊齊哈爾總商會自召集第一次董事會會議後、關乎一切會務興革、及康德二年度一切應進行事務等提案、因大會倉猝間不克決定、故組成委員會、分類從詳研究討、以便實利商民、聞該委員會自十六日正式成立、每日定自午前十時起、至午後二時止澈底精微研究利害、並興革上諸般手續等問題、至其委員定爲十一人如左

委員長、韓星樓(博愛藥房)委員、張鏡淸(洪昌盛)、委員、王耀東(公合厚)、委員、郭靄峰(復祥金店)、委員、岳桐豫(利民當)、委員、李名臣(瑞慶和)、委員、李級三(錦和昌)、委員、林秀峰(復成永)委員、邵子升、永聚廣、委員、張玉聲(同玉成)委員、程秀三(義和公)

又訊、關於消費合組事件、江商自新京吉林濱江奉天各地開會討論反對、總商會長王玉堂氏將於日前謁盧實業廳長、探訊中央對於消費組合事、結果似盧實業廳長允代爲訊問云

又訊、自消費組合事件發生後、京奉吉哈各地已紛紛開會討論、齊市警察廳特務科爲像徵市各商民之意見起見、聞已向市內較各商號分訊關於消費組合之對策感想云

孫省長關心民隱 偕屬視察各縣
克山訥河二縣已視察完畢

黑龍江省長孫公、頃爲實地視察民隱起見、定於月之十八日偕同赤澤警務廳長、王教育廳長、戴民政行政科長等、首往克山視查、十九日歸來後、再偕同永井總務廳長、赤澤警務廳、虞實業廳長等、視察訥河、亦定當日歸來、二十一日以後三四日間更擬視察各縣云

人生事業之成敗與身體之强弱關係至鉅因之衛生及醫療事項遂爲人々所當注意本報鑒此用闢醫識問答一欄以便閱者諸君對於平時保養身體預防疾病之衛生與感染病症之治療方法以及一切醫藥問題倘有疑問均可寄函詢質本報接到來信後即當依次解答以資參考但投函時望依左列各項辦理爲要

一、提出之問題文字務須簡單明瞭繕寫清晰

二、來信請書明滿洲報醫識問答欄收啓

三、來信郵費不足者不收

四、署名隨意

解答者　大連岐山醫院長醫學士楊鳳鳴

問答

五十七

問、鄙人現年二十一歲、於三年前慣犯手淫、是以時患遺精之症、亦屬先天不足、身體素弱之故、曾服青春腺龜齡機等藥、亦未驗收如何效果、總係時癒時患、後至二十歲結婚後交媾間、力有未免不足耳早洩之症、舉而不久、當依何法醫診、尚希詳爲指知、則感德無涯矣　待敎人居遼水楊延年

答、坊間市藥、有若媚神、不靈是常、靈乃爲怪、說來花團錦簇、看去木落山空、徒以恨病、易被欺騙、力也不逮、盍以守易攻、藏韜養晦、久而自壯、海上仙方、不爲多慾者設

義縣

追悼剿匪 捐軀勇士

本邑警察隊步一分隊班長關永勝、前任沈家台警察署管界媽媽山剿匪陣亡、已誌報端、玆本縣當局爲弔慰該班長之英靈、特於本月十九日在東街大佛寺院內高搭蘆棚設置靈位開追悼大會、到場者本縣縣長參事官、署官、各科局長、財務經理官、指導官、及全體股長科員、稅捐局長電報局長、郵務局長電話局長、棉花協會會長、地方士紳、城內各報社、農商兩會會長、警察及警察練習所敎官、學警等、均行到場致祭、事體隆重、是該班長雖死猶生、身後備餘榮、其英靈有知、當瞑目於地下矣

警察署調委警官

本邑大楡樹堡警察署長張麟甲、因過撤差、遺缺經縣公署委任淸河門警察署署員田勳閣升充、現已到差任事、又杜家屯警察署長姜輔周、因病辭職、遺缺以警務局保安股長閻恩溥調充、遞遺保安股長之缺、以警務股白科員升充云

警署員調陞隊長

本邑警察隊步兵第三分隊長劉樹棠、因事撤差、所遺之缺、現經當局以稻戶營子警察署署員劉福鈞調充、遞遺署員之缺、以步三分隊班長邱榮春調升、聞該員等均已遵令到差任事云

東豐

久慣擾民之萬惡匪首 海林已被擊斃
騎二中隊剿匪捷音

東豐縣五區四平街、駐防騎二中隊、於本月十二日有民報告、熊腰溝有海林正國軍二匪首、率領匪人五十餘名擾害地面、焦中隊長聞報、即時督全隊前往剿討、於十三日早六時在熊腰溝接仗、一面山、胡仙堂、恒道河子、警察亦到、包擊至下午一時匪徒勢敗四散、當場擊死匪首海林一名、匪徒三名、得大槍二枝、自來得手槍一枝陣亡騎兵一名、海林匪首久居西豐、東豐、淸原三縣、今將海林擊斃、爲三縣除一大害、民人可得安居樂業、皆焦中隊長指示有方所賜也

警講習所 行將期滿

本邑警察自康德元年春季由當局大加洗刷後、因而缺劣淘汰殆盡、優秀警士得以大展身手、因而待人接物、溫和處事、辦公敏捷、調查偵緝周密守法、出勤惟謹、非復前昔之所可以同日並語矣玆當局又以前在山城鎮警政講習人員、組織警察講習會十八人入堂講習、由本月二日起至二十四日止、共計三個禮拜、想此次之結果、定能另有一番新氣象焉

德成東被搶 胡匪得贓遠颺

東豐縣商號德成東、於本月十四日晚八時許、突有人叫門、聲稱買貨、遂將門開放胡匪四人三人持槍、一拿木棒、闖進屋內、强搶國幣八十餘元、并有某老客之衣服數件、亦被搶去、當即逃之夭夭、報告警署追擊亦無踪影云

小城子村 匪綁人票

東豐縣第二區小城子、素稱東豐福地、事變前後從未遭受胡匪蹂躪、不料於月之十日、突來馬賊兩幫、一幫綁去素稱富有之趙連璧、一幫綁去家道小康之陳老兩、每幫均有馬賊十餘人、現在鄰近之小康住戶、均頗形恐慌

祝融肆虐娼窰 焚房十二間

於月之十四日晚九時許、宜春里大院內之慶樂堂、鳳喜堂屋內、因燒炕不愼、以致出火、共燒瓦房十二間、即時并有宜春里分所維持秩序、救火組亦隨之而到、將火救滅、幸未燎原、并將該慶樂堂與鳳喜堂之客之自轉車亦燒於屋內云

瓦房店

刑事破案極神速

復州大街、居有日人眞鍋者因不愼於防範、竟於日昨、將值二百元之金手表一只懷表一只丟失、當報告日署司法刑事、佐佐木、宋錫亭、羅香圃、宋選三諸君、請予查找、該四君聞報、即暗張警網、潛地搜查、卒以日人花村（係眞鍋僱員年二十九歲）揮金如土、不無可疑、因於舊市街二十三號妓館、將花村逮捕、略一詢問、即供認將所偷之手表、以小洋二十餘元、賣與新市街魁英齋云云、該刑事等、以此案既破、當將花村連同贓品、一併解送警署、治以應得之罪云

日滿商會呈請 收回組合成命

全國各大商埠之日滿商會、對於滿洲國官吏消費組合、行將施設等情、現下皆表極端反對、要求挽回成命中、本埠日滿商會、鑒於此種情況、亦遙表同情、除招集各方研究對策、並擬分電各埠商會、一致聯名呈請當局收回成命、以恤商艱云

安東

縣署召集各區署長 會議維持民食
共同研討調劑方法

安東縣公署、前次奉省令、爲設法維持民食、業已遵令籌擬辦法、去後玆該署日昨特召集各區警察署々長、共同討論維持辦法、俾免各區村民食之缺乏、以資調劑云

地方儲蓄會 定期付股息

安東地方儲蓄會、前自奉令改組地方銀行以來、所有組織辦事規則、悉皆遵照銀行法、實行辦理、近已諸事就緒、其以前所放欵、均已清理、另按銀行手續締結新契約、以期澈底改革、及縮小利率、藉減人民之負擔、並訂行除實施發展業務外、並訂定本月二十七日開股東總會二十八日爲發放衆股東應得之股利云

調查村長副 有無非德行爲

安東省公署、近查各縣鄉村往々有濫竽充數之村長副、假公濟私、任意攤派花銷、或設賭殃民、種種非法行爲殊礙村政之進行、現爲整飭計、特通令各縣署派員澈查倘有故違者、如經查實、定行撤懲或看押、治以應得之罪、以資整頓云

定期考試師範生

省教育廳、近以寒假期已屆爲擴充師範生班、特擬招考師範學生、並已佈告開始招生、訂定本月二十五日假市立第一小學校考試、揭曉後即送至鳳城師範學校肄業云

路局招考從業員

安東鐵路總局、日前以路務職員不敷分遣、因訂定本月二十日招考從業員、玆聞前往報名者極爲踴躍、已數十名之多、此足徵人浮於事之一班矣

鐵嶺

日本警察署 舊年末警戒
已派警實施

鐵嶺日本警察署、爲防止舊年關附屬地內滋事起見、特派警分別設卡梭巡以防意外

康署員檢點 各分所長警

鐵嶺城廂警察署署員康雲峰氏、對於城廂之警察政治、十二分的去整頓、所以很是起色、於今日(十六日)上午九時、又召集各分駐所長警於署內、然後實行檢點、並嚴加訓示、始行解散云

撫順

小賣所彩票揭曉

千金寨街各鴉片零賣所、自開幕迄今、已屆週年、爲提倡官士並酬謝顧客起見、特公同釀金發行獎劵六千張、無價分贈吸客、由康德元年十二月十五日起、至二年一月十四日、業經先後分發完竣玆於月之十五日、在鴉片同業組合會內、用抽籤法當衆開彩、除事先有奉天專賣署元木主任胡屬官等在會指導外、並呈請縣警務局派員蒞場監視、以昭愼重、現已舉行終了、玆將一二三四各彩號碼開列於左

頭彩、一八三四、二彩、三五四七、三五六三、三彩、三九二〇、一八〇一、三一九六、三〇六九、四彩、一三九、三一〇〇、三四二一、二九二三

專賣署派員 蒞縣查私土

奉天專賣署爲提倡官土、查禁私吸私賣、前曾派遣該署元木數雄及胡羽鵬二君來撫於月之十日低千金寨、下榻於鴉片同業組合會、當即着手進行一切、查元木係上海同文書院畢業、性情慷慨、待人和靄、早爲上峰所依畀、切滿語流利、作事認眞、君曾歷充軍政兩界科長軍需正等要職、爲人少年老成、學識淵博、現充專賣署屬官大可駕輕就熟、此次銜命來撫、對於推銷官土、查禁私吸私售、定能克盡厥職、不徇情面云

錦縣

張實業部大臣 視察畢返京

張燕卿、實業部大臣、携同楊白鶴、秘書官於月之十八日午後一點十五分、由新京到着錦州、市內日滿官紳均至車站歡迎、張大臣降車後與迎者互相寒暄畢、即乘汽車入城、下榻於錦州旅館、於下午七時、招集日滿官紳五十餘名、於得味齋飯莊會宴、定於十九日、視察國立農事試驗場、製棉工場、日軍司令部、衛戍病院、領事館、錦州省公署等處畢、即乘十二時十五分、東行列車返新京云

遼西婦女會 開紀念大會
儀式頗爲隆重

錦州遼西婦女會、曾於昨年組織成立、已經一個週年啦、適經該會馮會長、(暨馮廣民民政廳長的太太)主催、於月之十八日、上午十一點鐘、借用青年會的禮堂、招開一週年紀念大會、事前函請各機關各法團、眷屬太太們、到時到場參於盛會、是日被召者、齊集於會、會場之設備極周、并有各要人贈送聯詞多份、錦州省、敎育廳長、贈送聯屏乙付、商務會長、贈聯屏乙付、靈跡中堂一軸、地區田司令官贈中堂一軸、聯屏乙付、藉作一週年紀念祝詞、應時開會、舉行的儀式頗爲隆重啊

瑣聞

△洮突郵件遲滯

(突泉)洮南至突泉間之郵件向賴利民公司長途汽車代遞以前尚覺不大積延、近日以來郵件運日不到、長此以往殊與郵政交通大有關係、望負管理之責者速加以整頓

△當商裕國便民

(鞍山)本埠道東八卦溝、近數年來、缺乏當商、以致一般人民、稍經囊空、有物難賣、均感不便、有本街商民徐作明、高席珍、及執事人魏子鐸、有見及此、新設立振豐當一號、地址工夫市東街道南、門面三間便是、資本雄厚、外代百莊、該執事人魏君、素抱經濟主意、公買公賣、照物當錢、概不斷損物價、謙恭和靄、均是買實氣象、由開幕以來、前往該號交易者、非常增多云

△悲聲突出街頭

(昂々溪)於十三日六旬鐘時於二道見一妙齡女郎、倚杜而立、時聞哼唧悲聲、聞鴉片零賣所吸煙客談、言彼女性賦淫蕩、維一風流之輩旁王姓、人皆以二先生呼之、晚隨其情夫某同至煙館吸煙適有某人向其調笑、竟而反日、彼此互相鬬口爭、不休有好事者出爲解勸、女方勢不相下、後有官警威嚇、始不止、觀者往來不絕、有識者解和勸導、始告段落返宿矣

△酒館外櫃拐欵

(金州)北街同春館酒店、爲討外欠賬目、數年前曾僱用外櫃一名、名宋明文者綽號宋二光棍、閻家樓會宋家溝人、年三十歲、做事數年、頗稱不惡、爲店中掌櫃所信任、不料近來宋某良心大變、曾於昨年十二月三十日、收得櫃欵若干元、一去不返、後被店主發覺、各處搜查、卒於日前在城北三十里堡、將伊獲捕、帶回櫃中經現下查出、所拐之錢爲六十餘元究其實數目尚不得而知云

△瑞雪預兆豐年

(延吉)本埠自入冬後、雨雪甚是缺乏的狠、所以發現了氣脈炎似的病證、業曾誌過前報了、日前午後四點的時候、天氣驟然寒冷的不得了、纔而西風朔々、彤雲就密佈了、雪花兒紛々飄舞着、下到兩天兩夜、才停住了不下雪足有二尺多深、農民無不額首稱慶、說瑞雪兆豐年、又能減現在的時令病啊

△妓女潛逃被獲

(蘆家屯)警察署於昨十九日午後十一時許、警士巡邏、當過有不詳姓氏女子一人、當即詢問逮署、經詢問之下、自稱爲熊岳某妓館妓女、名(玉勛)因債務纏身、遂與情侶潛逃、比特該男方恐帶早已遠颺無踪矣、一時轟動全市、記者亦往參觀、見其身穿一件時髦大褂、芳頸上圍了一條方巾、足登絲襪、行動好似風擺楊柳的樣、楊柳細腰桃花粉面、杏眼含情、鵝眉帶媚櫻口鮮紅、黑髮如油、加上那兩眼皮、愈加他的芳容可愛、俊俏動人、更有一双玲瓏寶耳、藏在那半截青絲裹邊、鳥油短髮披滿肩頭、以此恣色竟、落煙花之下、實令人酸鼻、該署長詢問明確、懸牌招認、於十九日該店執事人據實將該妓女領回云

△醫士妙手回春

(撫順)日站義和謙藥店執事人張子嘉君、爲人忠厚、品行端方、對於櫃事、矢勤矢愼、而張君爲發展營業起見於前特聘請賈佩實君來號、擔任醫生之職責、而賈君年方二十五歲、係鐵嶺人氏、前歷充洮南吉林軍醫等要職適逢玆有友人之眷屬患病、數月不愈、又曾到日本病院調治月餘、終未見效、嗣後即由友人薦與該號賈佩實君前往療治、不料數月危在日夕之病、經賈君用藥兩付、即將其病治去大半、復又用藥一付、其病即完全太愈矣、該病人數月未能起床、今者經賈君調治即能外出遊玩、並對於操作、毫無問題、賈君雖居於青年時代、對於醫學竟能有此之能力、實在令人欽佩不止云

洮南分社啓事

逕啓者本社洮南分社經理景周君現已辭職與本分社脫離關係此佈

分社長張亞東謹啓

本社啓事

逕啓者玆委任段春亭君爲本報洮安分社長嗣後各界如有訂閱報章或刊登廣告者希與段君接洽可也此佈

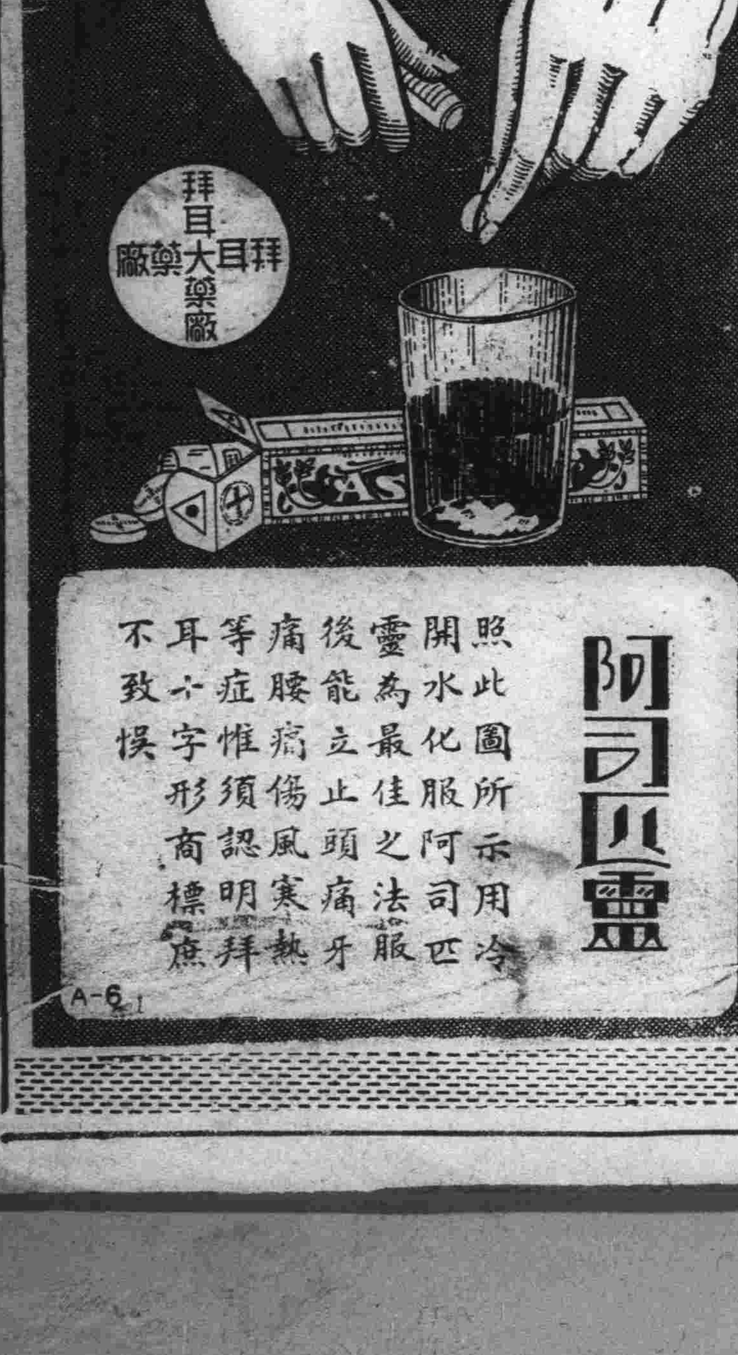

小兒發熱與咳嗽

發熱與咳嗽每起於感冒之後但在小孩有時亦有因胃腸積滯而起然而不論其爲感冒抑爲胃腸失序而起嬰孩自已藥片均爲安全有效之治療品且無論乳兒小兒均奏一樣神效

山東即墨東鄉李明芳君來書云『小兒申生時患發熱咳嗽等症每服貴局嬰孩自已藥片輒奏靈效現已肥胖可愛深感嬰孩自已藥片之大德也』

嬰孩自已藥片統治小孩尋常發熱痰厥肚痛蛔蟲嘔吐泄瀉出牙痛苦等症不獨效大功宏而且性和味美　各埠大藥房均有出售或逕向上海江西路四五一號韋廉士醫生藥局函購每瓶大洋七角六瓶三元五角郵力免收　一切信件可由奉天和記洋行轉上海韋廉士醫生藥局

身強嗣自強

誠有強健之子女必先求己身之強健己身不強則所生之子女亦必羸弱不若他兒之活潑且易感染疾病此所以強嗣必先強身也強身之道即服兜安氏秘製保腎丸以補內腎腎而強健則血液純淨足以養生而身體遂日臻康強矣

婦女大都因生産之用力及內腎之虧弱産後常患背痛兜安氏秘製保腎丸爲此症之確效良藥又爲婦女所讚譽此丸除補腎極效外專治腎虧所致之背痛腰痠風濕痛小便諸疾效驗異常老幼咸宜患者速服不但疾苦早除且能轉爲康強

各埠藥房均有出售

上海兜安氏西藥公司

滿洲國發展謝恩
第貳期大贈彩!!

(批賣總數首三千件也)

白蘭香皂壹百打入
白蘭三彩香皂壹百打入　各牌隨意購買

敝廠精造之白蘭香皂及白蘭三彩香皂辱蒙愛顧銷路日廣深爲感荷今爲酬答　貴客起見不惜鉅金特行贈彩機會難得務望各寶號踴躍購買趁此良機謹此奉聞

抽籤日期　五個月　預定一月十五日爲開彩日
開彩地点　大阪川口
抽籤方法　大阪川口各猪商號代表監視之下以最公正方法鄭重舉行之

本期彩票共發三千號仍分天地玄黃宇宙六種每種五百號每號分拾條凡購買白蘭香皂或白蘭三彩香皂拾打者附贈有獎抽籤券一條

白蘭三彩香皂
老牌 白蘭香皂

每箱贈彩 (各組)

頭彩	金壹百五拾圓	每種壹個
二彩	金四拾圓	〃 貳個
三彩	金拾五圓	〃 四個
四彩	金參圓	〃 貳拾個
五彩	金壹圓五拾錢	〃 四百七拾參個

主催 白蘭公司

彩獎兌換代理處　滿洲國各地經理處

東海散士傑作　劉孔璋譯　香月尙繪

小說 佳人之奇遇

(洋裝美本布面金字一册二百七十餘頁插圖七十四)

本書出現!

請快看!

是書爲東海散士之傑作、文字婉麗跌宕、議論正大非嚴、托言外事、扶摘時病、紀言情之韻事、述世界之興衰、美人名士、賢相良將、搜羅畢集、以言情小說讀之可、以英雄傳記讀之可、以世界政治史讀之亦可、誠爲文苑中不可多得之佳構、凡嗜好讀書之人士、案頭不可不備置一卷也

驚奇駭異之描寫　必使君拍案叫絕

發售處

大連沙河口大正通 啓明書社(電話九四二七番)
同 西崗子大龍街 啓化書社(電話五〇三一番)
同 西崗子平和街 聚勝堂書局(長電二九三〇三)
同 西崗街 新昌號(電話三八四七番)
同 西崗 協源茂(電話五七五九番)
同 得勝街 廣合成
同 浪速町 協茂盛(電話四六三二番)
同 浪速町 中央文具店(電話六五五五)
同 東鄉町 聚勝堂書局
同 連鎖商店街 右文閣(電話三三一五番)
瓦房店 長發祥書局
同 新華書局(電話五五六號)

復縣 公主嶺 河南 天德福書舖
奉天市 鼓樓北 春瑞祥書局
同 鼓樓北 福陞北號(電話三六四〇號)
同 同 同大印書館(電話二七二七號)
同 鼓樓南 章福記書局
同 軍署大街 關東印書館(電話二九四三號)
同 商埠地南市場 震泰報館(電話四二一七號)
安東 財神廟街 文化廣播社(電話四三五四號)
吉林 河南街 宏文書局
同 同 裕興書莊(電話七五八號)
同 河南街西頭 萬順德書莊(電話六六七號)
新京 大馬路 成文厚書局(電話八〇五號)
同 德和義書局
同 老德和利(電話三三五二)

哈爾濱 北門外 同文書局
同 道外 極東派報社
江省泰安鎭南大街 震東報社
延吉東大街 德盛利
鐵嶺西門裏 新文書社(電話十八號)
遼陽城內東大街 新華書局
同 二道街 源興仁(電話二六七號)
營口 永世街 襄平書局
錦西 西街 亞洲派報社(電話一三七三號)
城子疃 新市街 仁術堂
莊河縣 下街 永源書局
永源書局(電話九十二號)
(其他各地有名書局及各地滿洲報分社)

定價　滿洲國幣壹圓　代價先惠　郵費不要　倘若掛號外加壹角

大連市常盤町二十九番地
總發行所
滿洲報社出版部

大連

石丸侍從武官蒞大連 御代參拜忠靈塔
小川市長引導參拜畢即回旅順

幸旅避寒中之今上陛下、二十三日欽派石丸侍從武官赴大連、令其代拜大連忠靈塔、石丸侍從武官因於午前十時由旅順抵連、由水谷大連民政署長及小川大連市長、歲井忠靈塔顯表會委員等田氏引導、參拜忠靈塔後即返旅云

恭親王赴旅 拜謁皇帝陛下

寓居於大連市外黑石礁之恭親王、爲拜謁皇帝陛下、乃於二十三日晨九時乘汽車赴旅順、或行在拜謁之後、即於下午返連云

袁金鎧氏來連

滿洲國參議袁金鎧氏、乘二十二日下午四時二十五分抵連之列車來連

遠藤廳長返京

侍從皇帝陛下來旅順之滿洲國國務院總務廳長遠藤柳作氏、爲公務之關係、乘二十二日晚八時之快車返新京云

請求關東州廳昇格小崗署 管內有志奮起 廿四日遞願書

大連四警察署中、惟小崗子警察署、尚爲警部署長、殊失均衡、小崗子署管內、大半爲滿人所居住、比較他署至今尚未昇格爲警視署長之警察署、於滿日關係上、未免多感不宜、以故最近管內居住民有志者、奮起作昇格之運動、特於廿二日午後四點半、於西崗子商會、開發起人會、出席者有西崗商會長麗陸堂、周子揚閻子如等及管內區長十餘名、並高塚桑野、兩市議員等協議結果

一、小崗子署昇格爲警視署長之警察署

二、將小崗子之名稱改稱爲西崗子警察署

經全體一致議決後、豫定於廿四日由代表者將決議文呈遞於關東州廳長官開始請願

大場愛媛縣知事 拜訪滿日各機關

榮轉於愛媛縣知事之前關東州廳長官大場鑑次郎氏、因於月末離滿赴任、是以於昨二十三日由旅順來連、到本報及滿日各機關歷訪、述離任之禮云

滿鐵社員會 中西幹事長 已允許就任

滿鐵社員會之幹事長一席、由會員幹事代表會議一致推定之下、公推中西敏憲地方部長爲新幹事長、當由中島前幹事長及代表幹事往見請求之下、已得中西部長允許就任云

大連市參事會 準備擴大權限 正由市總務課着手起稿中 市政膨脹之今日實有必要

大連市會參事會從來之委任事項、爲依課賦規章第五條決定課賦之金額之事外、其他即市稅減免、負擔條件不過五百元之寄附金收受、不動產管理、三百元未滿之財產處分、基本財產管理歲出豫算項之金額流用、百元以下之權利拋棄、市金庫事務辦理銀行及出其代理者徵收擔保之種類價格及程度、市吏員身元保證、五百元未滿之權利並義務承認知解訴訟、市會決議事項字句之修正等之十二項關於歲入出之豫算僅於歲出豫算各款中、金額流用之項委任之而已、其他緊要且輕微之課稅、起債之求財源、不必要豫算之追加、等等不拘多寡均非得市會之協贊而不可、近來市事業之膨脹、事件之突生等、因而有豫算之追加及更生等必要時、如費用之微小者、亦得一一附議於市會、則到底難期於市政運用之圓滑、因此種種之故、則大連市參事會委任事項之追加改正、遂漸認有其必要、此改正之實現乃成爲目前之急問題、目下正由總務課、起案之中其追加改正之所關者中課稅財源及無須起債之二千元未滿之歲入歲出之豫算、追加更正等所關之事項

追加此一項、關於二千元未滿之一切、均附予以決定權以期擴大參事會之權限云

石丸侍從武官御代拜大連忠靈塔
(×印即石丸武官)

旋即乘車返宅云

眞柄署長返承德

來連中之熱河省承德日本領事館警察署長眞柄庄次郎氏、公畢乃乘二十三日晨九時之亞細亞號大快車返任

東西兩商會 捨米救窮民 規定日期及發放之地點

舊歷年將届、又是嚴寒天氣、故一般散在市外各地之無正業貧民、際此冰天雪地無處求生者、大有人在、故東西兩商會、有鑑及此、仍援先前之例、爲賑濟一般之貧民計、由庇寒所內支出經費、購得小米子二百餘包、專以貧民廣集之地賑濟之、現已種種籌備妥協定於本月二十四日、在石道街明心寺施放二千名、二十五日在香爐礁派出所施放一千名、二十六日在三春柳派出所施放一千名、三處共計施放四千名、每名約領四斤餘、如此在邊陲居住之貧民、可得一饑之賑濟、免去寒冬裏受、些饑餓之虞、而東西兩商會之善舉可謂無微不至矣

應時品一再犧牲 皮貨嗶呢毛綫物 七扣
奧町之瑞康百貨店
電話二六九五六番

西崗商會印製 貨攤報名書 賣年貨的小販 均須至會接洽

大連全市日滿居民、已達四十餘萬名、其中滿人居地、以小崗子區域爲最多、以人多關係、故經商者亦爲廣衆所以每當舊曆年末、一般小販行商藉此機會、圖發橫財於大街小巷、設立攤床、專販賣年貨者、大有其人、於舊歷冬月末即在各重要街路傍電杆上、以及各牆上、大書「年々在此」之字跡、由此足見其設立攤床者之廣多所以近來在街傍設立攤床者接連林立、行人往來不絕、擺攤者朝出夜歸、翌晨復出、還有夜宿於街頭、此乃爲免去他人之侵占故耳、否則翌晨稍爲遲緩、即被他人所佔因此致起糾葛者、時有所聞雙方爭執各不相讓、各執一辭、甲說在此擺多日、爲何僥估?乙謂上年即在此設攤床而今爲何先佔、故雙方亦無可奈何、祇得到商會爲之禮論因此亦無法可批評、只得雙方和平解決、商會有鑑於此、遂將西崗各重要街衢畫成區域、編成年貨露店營業報名書、指定區域、每一攤床須占用二米突(中尺六尺半)爲一區、一季索取整理費金票五角、再不要他費、自來年實行、每年至十二月十五日截止、以前報名者若過期不設立攤床、即爲報名棄權商會乃准許與他人設立、現亦印刷一年貨露店營業報名書一不日即可完成、分佈與一般在街衢設立攤床者通知俾其徹底了然、各種情形、以待來年速爲報名、選擇宜地、以免屆時有爭論之虞、此亦乃商會之善舉也

惡徒聲稱代人看貨 騙去金鎦四個
統英金店櫃夥竟被朦過 送貨無收主返櫃始發覺

市內奧町六十八番地、統英金店於二十一日午後六時三十分、突闖入一名怪漢、聲稱是山縣通二一六番地永生行櫃夥、因櫃上某先生欲買手鎦、特來到此、先看樣子該店遂將手鎦拿出好幾樣來選擇畢、即命該櫃夥送永生行某先生選擇、該櫃夥遂持該手鎦、送至永生行則並無此事、遂返櫃打開視之、其眞金手鎦、竟不翼而飛、已變成爲四個假手鎦、該櫃夥等驚慌之下、報告其主人被彼騙去等情、比及追尋該怪漢已無踪跡、乃到大連警察署司法係報告、求爲之緝捕犯人云

蓋右人統英金店聲稱看金戒子的中間、乘櫃夥之不慎、將其由他處購來之假金色戒子換入而逃、覺一時將統英金店櫃夥朦過、這種惡徒、早晚必爲官署逮捕

青年何故吊死

市內監部通二十五番地、西山洗布所處之店員呂振濤、(四十五歲)不知何故、竟吊死於該洗布所乾燥場處、於二十二日午前六時、爲該櫃夥發見、遂報告大連署、當由該署派員赴至現場檢驗後經調查之結果、彼係因前途悲觀、而厭世自殺者

又一被逼自殺

新歷年已過、舊歷年又來、到目前所以有一般無業遊民因爲到了年末、被生活所逼債務之所逼無路存生、厭世自殺者、頻有所聞、於本月廿二日又發生一厭世自縊身死、在市內西崗子露天市場三區、東南端十三號地址前邊成順西木廠東、置有舊門檻數個、在該門上以紅褲帶自縊身死的屍身一個至十一時許、始被該處附近居民發見、當即報告小崗子警察署由該署員前往檢驗、見面上蒙有白布手巾一塊、當將取下詳細檢視在其內寫有閻寶泉被人逼死之字跡、由此方判明死者爲閻姓、至於自殺之原因、以及住所籍貫、一概不詳、遂電知市內宏濟善室、前去備棺掩埋云

關東州廳召開 地方豫算會議
州內各民政署長均行出席 協議新年度地方之豫算案

關東州廳、爲地方之豫算事特召集州內各民政署長、於二十二日上午九時起、在經理課長室、開會、除右者各民政署長外有本廳各課長出席、對於州內之地方豫算、逐一協議之、正午稍事休息下午一時半再開繼續協議到下午六時半散會

滿鐵正副總裁 夫人參觀工場

林滿鐵總裁夫人並八田副總裁夫人、於一月二十二日上午十時相偕赴市內霞町滿鐵沙河口工場參觀、當時由該工場鈴木庶務長、管厚工作長之引導、在工場內詳細參觀、正午十二時、於工場表門撮影後到沙河口神社參拜

大場日下兩長官 離任之晚餐宴
備述深謝在任中之厚意

大場前關東州廳長官、日下前關東局司政部長兩氏於二十二日晚五時半、在旅順酋長官官邸、開離任之晚餐宴被招請出席之人位爲田中旅順要塞司令官、濱田旅順要港部司令官、野田旅順工大學長、山崎滿鐵理事、小川大連市長、水谷大連民政署長、安永旅順民政署長米岡旅順市長及州內各民政署長各課長等數十名開盛大之晚餐會、席間由大場日下兩氏起立、述在任中對各方面之厚意、於此表示鄭重之謝意、致詞之後、由野田旅順工大學長、代表來賓、進答謝詞、賓主歡宴到晚八時半、始行散會

土耳其婦人 提包被奪去 已報官求搜查

日前市內各處、屢次覺有於夜間强奪通行中婦人之手提包之案、其犯人已被沙河口署逮捕、於二十二日午后九時二十分、有市內光風台十二番地、居住之土耳其人沙拉勒瑪桑婦人、在露西亞町將事辦完、返宅之時、行至兒玉町八番地處、覺由迎面來一怪漢、行至接近、怪漢在該婦人不注意之際、覺將該婦人之赤皮手提包(內裝有化粧道具若干電車票一冊本人像片二張)一併强奪而逃、該婦人見、將手提包搶去遂在後面追、趕茲因天色已晚、犯人已逃無踪影遂報告連大寮署代爲搜查

工人觸電負重傷

市內聖德街四丁目九十四番地、現充甘井子滿電職工久方輝虎(年二十一歲)於二十一日午後零時二十分、在市外甘井子滿電工場工作中、一時未加注意、覺觸電負有重傷、無性命之危險亦云大

麗文明因不慎 左腳指被切斷

原籍瓦房店管內田家小家店住椒房屯四十五番地、現充當甘井子滿洲化學會社苦力之麗文明(年二十二歲)於二十一日午後二時三十分、在滿化構內骸炭爐屏門閉器上工作中、因一時不慎、覺將左足捲入其中、將足指切斷當即昏倒於地、後經人發見立即擡送醫院救治、雖無有生命之危險亦成爲廢人了

人事

那順亭母堂逝世 東亞佛教會副會長、那順亭氏母堂姜太夫人、因病逝世、擇於本月二十四日、在市外香爐礁四區自宅開吊、届時與祭者當不乏其人

遠大百貨店 大連浪速町
至舊曆年末止
新式唱機各種到齊 照碼八五扣
新年娛樂機會難逢
代理各公司唱片 勝利 百代 大中華 高亭 蓓開 長城 開明 榮利 新月
本廠出品 摩登女毛大衣 背心男女毛衣 褲子坎肩 一律八五扣
兼售唱機零件及代修理手工克己定期不悞
電話(二)一六六五

新式簿記招函授生
授課方法、通信教授學者自宅獨習畢業期限三個月速成、考試及格發給證書、年齡不拘男女兼收
駐京大連銀行簿記講習會啓
索閱章程、附郵票一分寄新京滿洲郵政局私函信箱第二號即寄
詢問事件、寄新京滿洲郵政局私函信箱第三號即覆

大連永和利 海味乾菜 賤賣啓事
逕啓者敝號創立十有餘載特派專員親赴中外出產名區採辦海陸物產食料品類現已到齊極爲完備爲酬官商各界向來惠顧之雅意零賣批發定價格外從廉恐未週知特此聲明
大連市浪速町四番地 永和利海味店啓 電話七九六六

大安汽車行
高級新車長途無憂司機殷勤貴客歡心
大連市日新街八
本小利薄現金主義恕不掛賬貴客原諒
電話(三)二三二四番 (三)一三四四番 (三)三一〇六番

電話(三)三六八六番
美術印刷 和洋帳簿
昌明印刷 大連市惠比須町橋

廣告
本工場專造各種玻璃器具料盃料碟料紅大小瓶類坐掛罩燈一概俱全零售批發定期不悞倘蒙惠顧不勝歡迎
地址大連市榮町二番地(即西崗東關街鐵道北)
南滿洲硝子會社 電話五七四〇番

廣告
夏去秋來布疋綢緞批發零售遂意參觀
時將轉寒皮棉單袷呢絨雜貨服料俱全價格從廉歡迎主顧
大連市浪速町九十番 協茂東綢緞莊謹啓 電話長批發五四五三番 零售四六三二番 零售四九八八番
大連市奧町五十四番 協茂盛綢緞莊謹啓 電話五〇四七番

(入院隨意)
春華醫院
患者 鴉片 嗎啡 海洛 治療開始
內科 小兒科 花柳科
院長東京醫學士 徐榮
大連市西崗東關街電車站旁 電話(三)一五七二番

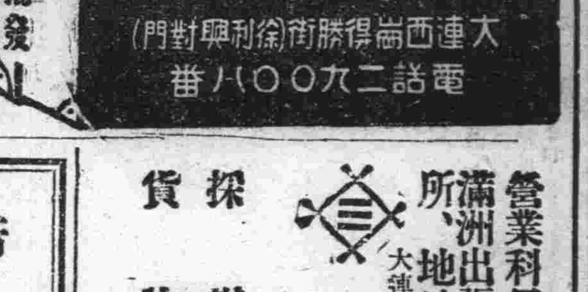

小兒科專門
池田醫院
大連市西廣場
電話六三五番

大連市浪速町三一
連濱靴店
電話八三三一

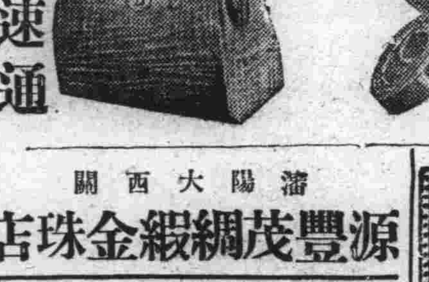

奉天支店
浪速通

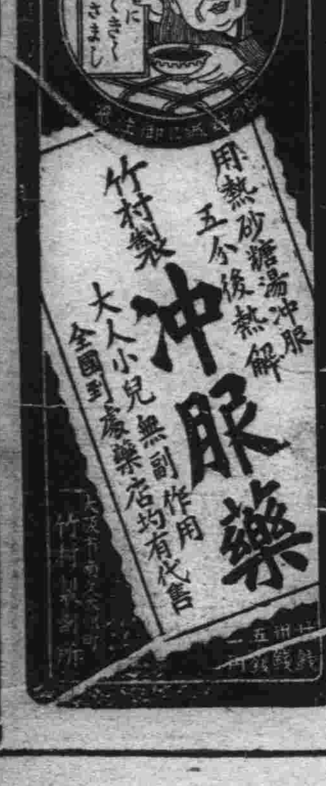

八五扣的機會已竟過去了
仍抱繼續(大賤賣)的主意各貨定價特別低廉
皮貨照碼(八折) 毛織品一律(八五扣)
大連奧町
德泰百貨店
代表電話二四一八七番

瀋陽大西關
源豐茂綢緞金珠店
本號前因酬謝主顧起見每月奉送一天買貨不要錢爲十二月份獎賞日期業於一月一日上午十一時同衆開獎仲獎者即國曆十二月七日一天奉送凡在此一日內買貨諸君務希持本號發票速來領獎恐未週知特此聲明爲要
本號主人謹啓
滿電話四九一二號

中央旅館十大特色
一、壯嚴 達官顯宦 可作行轅
二、富麗 佈置雅潔 百餘房間
三、房間 單間等級 安價極賤
四、衛生 窗明凡淨 大小水便
五、沐浴 池塘浴盆 化裝洗面
六、飯菜 廚師精良 餚饌豐滿
七、經濟 宿費低廉 敝館爲先
八、優待 各界團體 優待周全
九、使役 茶房親切 侍奉慇懃
十、送迎 車站碼頭 派人送迎
地址 大連熱鬧街市之中心點 連鎖商店傍榮町二番地 前臨電氣花園美不勝收 背景大連海灣帆檣林立 長電報掛號八五五八 長電話二二九四六
大連 中央旅館
大連市榮町二番地 長電話二二九四六番

資本金壹千萬元
帝國海上火災
社長 安田善五郎
火險及水險 滿洲總代理店
大連市山縣通二二一
國際運輸 保險部
代表電話三一五一
(如承賜顧請用電話或信片於方近支店或出張所可也)

營業科目
物品販賣、代辦客事、運輸輪船、船舶水火保險及附屬事業
滿洲出張所、地址
營口、安東縣、奉天、新京、哈爾濱、
大連市山縣通八十二番地
三井物產株式會社大連支店
電話代表一〇七一番
探辦貨物
滿洲特產物、煤炭、揮發油其他煤油製品、機械、五金、麵粉、洋灰、麻袋、鐵道用品、小野田龍牌、木材、其他建築材料、網紗布疋、硫安、鹽、肥田粉、其他化學肥料、鑛石類、其他工業藥品、紙類、洋火、膠皮原料、酒精其他、醫藥品染料、海產物罐頭其他食品、日東紅茶、伯剌西爾珈琲、其他食品類

經濟

特產市場各品齊暴騰
鈔票市情轉不振
大條倫敦紐約孟買各地俱不變
滙兌中日均報漲標金情頗穩硬

大條 據本報廿三日專電、海外市況、各地大條俱各不變、倫敦現市爲廿四辨士八分五、期市爲廿四辨士四分三、紐約爲五十四仙八分三、孟買爲六十四盧比四分三

滙兌 海外匯兌市情、中美日美英美一致報漲、英美漲爲四弗八十八仙二分一、日美漲五仙爲廿八弗五十仙、中美漲廿仙爲卅五弗四十五仙、美英爲四弗八十八仙四分一、日英爲一先令二辨士六十四分之一、中英爲一先令五辨士八分五、法英爲七十四法郎廿一生丁云

標金 上海廿三日電訊、大連幫、仍然陸續肯出東匯、朝來至一二四、六二五空至一二五、整花旗及朝鮮存東匯出花旗、外高紗森氏略出先令、此等空付、一時擁擠、匯情先鬆後穩、標金、浮把殆有滿腹之概、今日元茂永、於低處存進情頗不弱云

錢鈔 大連錢鈔市場、廿三日前場開盤後、鈔票市情、以標金穩固、市價反疲、查現市爲一百廿三圓四角、妥八十萬圓、期市爲一百廿三圓六角五、妥二百六十四萬圓、鈔票兌小洋一〇九〇〇、金票兌小洋八八四五、大洋兌鈔票一〇四九五云

又鈔票後場市情、依然不振、查現市爲一百廿三圓三角、妥五十萬圓、期市爲一百廿三圓、妥二百三十一萬圓、鈔票兌小洋一八九六、金票兌小洋八八三〇、大洋兌鈔票一〇五二〇云

特產 大連特產市場、廿三日開盤後、大豆以銀價軟弱、又轉反騰、且至收盤之際、北地帮一齊買進、俄然奔騰、已突破五圓呈有一角三乃至九分左右之暴騰、該殆以買方關係、一方因北鐵讓渡交涉成立所致、於大豆暴騰之同時、高粱亦以日商買而行暴騰、豆餅豆油亦共趨昂騰、查現貨大豆妥數、油房五百一十車、日清豐年實隆九十車、共有六百車之買貨云

產金買收之價格

新京訊、財政部發表、產金買收價格、每一瓦定國幣三元三角五分

因免除出口稅 計畫輸出馬尾

奉天訊、城內小西邊門內商有英人經營永豐洋行、專門推銷精製出口豬鬃、昨年中出口總數竟達拾貳萬斤、因以前稅關改正、豈完成馬鬃免去出口稅、故由天津本店匯來五萬圓融洽資金、因此於小北關新設精製工場、開始推銷出口馬鬃、目下進行準備開始收買原料品

土貨檢驗費再復活徵收

據由青島所予某方面之通報、中國側自撤廢厘金稅以來、對大連方面移出之土貨廢止徵收檢驗費、今爲企圖同地商品檢驗局之增收、自本年一月十二日復活有再徵收之模樣再由該地向大連方面移出品主要者爲葉煙草其他豆類油類畜產品、卵類等徵收率定以從價之千分之三以下

買收北鐵資金之國債消化容易
滙兌管理須在準備調查後
山成中銀副總裁歸京所談

山成中銀副總裁、約經一個半月、東渡日本、向日政府當局、並東京大阪、各財界方面、接洽懇談畢、已於二十一日安歸新京、當抵安東時、曾有談話發表、已誌前報、及歸新京、關於日本財界之近況、與滿洲國當面之經濟問題、另發表有如左之談話

約經四年、及迄今日、觀察日本之軍需工業、比以前、則輸出關係工業輸入代用品工業、與其他事業、大呈活況、實堪驚人、同時以生產價格低下爲目標極向堅實的發展上邁進、至於金融界、一般的資金尚稱潤澤、故已有緩漫的傾向、而且低金利之傾向、亦益趨於普遍化、而諸金利率、亦漸有減輕的趨勢、北鐵買收資金一億四千萬圓之滿洲國國債、亦以之作事業的公債、並不用贅述其消化的理由、各方已有極形膨脹的情勢、年可能消化八億、九億之赤字公債、故況一億四千萬圓、係分開發行、當不至有若何之影響、北鐵交涉實質的成立、聞之不勝欣喜、特滿日蘇三國間、在世界的劃期的平和事實上、勿論政治、經濟、以及其他各方面、均足齎來以好影響、特於經濟、尤能予以極強的材料、滿洲國幣制問題、曾聞及有種種的喧傳、上京中過爲隨便談談、該誠不知滿洲之實態者、故出此言無濟於事、若有恐紊亂市場之感想時、尤必須愼審研究之、使價值之安定、今固以幣制爲根本問題、今雖安定、向有激烈動搖之同紙幣之統一、實爲現所應注意者、幣制改革、須詳研究滿洲國之歷史、更加入以與中國之密接不離等關係、誠爲將來所必須考慮之問題、高橋藏相之對滿投資統制之問題、已大費躊著、若據新聞紙上所傳者觀察之、對滿投資與內國投資不同、對此唯有以喚起注意爲已耳、勿論事業投資、若集中在一個地方易生種種之弊害、而且亦有統制的必要、關此問題、同時則生出以、避免資本向中國逃避、實施匯兌管理之議論、此誠爲最適當、最應行的辦法、滿洲國亦得與列國同作爲匯兌管理國、然此滙兌管理、亦非可輕易決定之者須確實調查國際收支之結果果眞有必要時、又或於施行匯兌管理法、能否防止逃避更必須作一充分的考慮云

全滿農村現況 年末金融樂觀

新京訊、愈將切迫舊正月之算與金決融狀況、滿洲國中央銀行新京總行所集全滿百四十支行之資料、本年之金融狀態、各縣均爲匪賊水害等、大體均在中央銀行、貸取農興資金、即以春耕資金一千三百萬圓救濟全滿農家得奏功効、更加之特產價高農家、愈得以極大的滋潤而且、地方的價值較昂回收率覺得有豫想外之好成績故呈近年未有之穩過此年之安樂

新京修造呈繁忙

昭和九年度於新京之民有方面無有特別之大修造面對十年度總集各方面修蓋豫想觀察之想民間方面之、建築亦有相當巨額之投資、唯官廳方面、於建造豫算倍額增加之同時新京土木界、見有提先特別緊張之景況

北鐵買收成立 予特產好影響
油豆呈二三年來之高價
爲最近新紀錄仍有騰勢

今春初以來、以歐洲大呈好勢、連日昂騰之當市特產市場、近日來以歐洲待機、買氣不振、而今朝廿三日則以北鐵買收成立、與以好感、一齊買進、各品共趨奔騰、即大豆已突破五圓關門、提高一角二分、豆餅市見大豆提高、亦提高二分、高粱以日商買各提高一角、豆油以日清興記其他買進、有三乃至五角之暴騰勢、大豆爲自八年七月到至五圓二角九分以來之新高價、油亦爲次於七年八月十七圓一角五分之高價、共爲最近之新記錄、歐洲買氣依然旺盛、目前尚有昂騰之勢云

滿洲國之畜產好成績
趨增加之途

新京訊、畜產立國之滿洲國以主務廳實業部爲中心、與各省公署及蒙政部等相連絡努力畜產之改良與增殖、頗著良好成績、去年末實業部調查

牛、百四十九萬九千七百二十九頭

馬、百九十六萬七千四百二四

騾、七十五萬三百二十一

四驢、三十七萬四千七百五十三頭

羊、百九十二萬八千七百五十八隻

豚、五百三十萬三千七百八十五口

計、一千百八十二萬四千七百四十八頭

此與舊東北政權末期總數相比較、增加一成以上且更有逐年增加之一途

於安東設立國立柞蠶系檢查所
檢查機到後即行開始
不合格者絕禁止輸出

安東訊、飼育柞蠶爲滿洲國重要產業之一、因鑑及此實業部於去年十一月結成柞蠶絲業公會聯合會、作統制斯業、向上發展之機關、又曾樹立於安東設國營柞系檢查所案、正進行開所準備中、元來滿洲國之柞系、因織布技術之拙劣、殆皆全部仍以生系向日本輻并地方、或印度等地輸出之、惟有從中包藏砂糖等之正品密行輸出者以故近來頓形低落其聲價、有多於交易前即提出嚴重之抗議者、本檢查所之出現亦正以此爲、誘因進行設置關所將前柞系取引使用舊柞系檢查所以之充作檢查所、杉山好弘氏爲技師、現在由神戶訂買檢查機、到後即開始檢查、爾後年產約四萬梱（一梱百斤）則全滿之柞系總額須全集聚安東、不得替越檢查所之門、經檢查合格方許輸出、杉山技師、在蠶業試驗場有八年間實地之研究諸後仍專志研究滿洲柞蠶爲斯界之權威者、於機械設備完成後、依本檢查所貢獻於滿洲柞蚕界當有大功、又從來僅鎮江山梗、鴨綠江節爲知名之物、安東人士之對此亦爲非常期待者云

商情

本埠特產（廿三日前場）

▲大豆（百斤鈔票價）

	開盤	收盤
袋裝	四、九九	五、〇七
一月	四、八九	五、〇一
二月	四、九四	五、〇五
三月	五、〇〇	五、一四
四月	五、〇七	五、一九
五月	五、一三	五、二三

▲豆餅（一片鈔票價）

	開盤	收盤
現貨	一、四二五	一、四三〇
一月	一、四三〇	一、四五〇
二月	一、四五〇	一、四七〇
三月	一、四五〇	一、四八〇
四月	一、四六〇	一、四八〇
五月		

▲豆油（百斤鈔票價）

	開盤	收盤
現貨	—	—
一月	一六、三〇	一六、六〇
二月	一六、四〇	一六、五五
三月	一六、五五	一六、五五
四月	一六、四〇	一六、七〇
五月	—	—

▲高粮（百斤鈔票價）

	開盤	收盤
現貨	三、九四	三、九四
一月	三、九二	三、九七
二月	四、〇一	四、〇九
三月	四、〇二	四、〇九
四月	四、一〇	四、一七
五月	四、一七	四、二二

本埠特產（廿三日後場）

▲大豆（百斤鈔票價）

	開盤	收盤
袋裝	五、〇七	五、一〇
一月	五、〇六	五、〇五
二月	五、一三	五、一三
三月	五、一四	五、一八
四月	五、二〇	五、二三
五月	五、二七	五、二七

▲豆餅（一片鈔票價）

	開盤	收盤
現貨	一、四四〇	一、四四〇
三月	一、四六〇	一、四五五
四月	一、四八〇	一、四八〇
五月	一、五〇〇	一、四九五
六月		

▲豆油（百斤鈔票價）

	開盤	收盤
現貨	—	—
二月	一六、九九	一六、八〇
三月	一六、九五	一六、七五
四月	一六、七〇	一六、七〇
五月	—	—
六月	—	—

▲高粮（百斤鈔票價）

	開盤	收盤
現貨	—	—
一月	—	—
二月	四、〇三	四、〇三
三月	四、一三	四、一〇
四月	四、一八	四、一八
五月	四、二四	四、二四

本埠錢鈔

▲大連鈔票（廿三日前場）

	開盤	收盤
現貨	一二三、四〇	一二三、三五
高	一二三、七五	一二三、〇五
成交額	八〇萬	
近期	—	—
高	—	—
成交額	—	
遠期	一二三、六五	一二三、三〇
高	一二三、六五	一二三、〇〇
成交額	二六四萬	

	鈔兌金	鈔兌洋	金兌洋
十時	一二三二〇	一〇九〇〇	八八四五
十一時	一二三五〇	一〇九四〇	八八六〇
十二時	一二三四〇	一〇九三〇	八八五〇

▲大連鈔票（廿三日後場）

	開盤	收盤
現貨	一二三、三〇	一二三、四〇
高	一二三、四五	一二三、九〇
成交額	五〇萬	
近期	—	—
高	—	—
成交額	—	
遠期	一二三、〇〇	一二三、三〇
高	一二三、四〇	一二三、八五
成交額	二三一萬	

	鈔兌金	鈔兌洋	金兌洋
二時	一二三三五	一〇八四五	八八〇〇
三時	一二三三五	一〇八九五	八八三〇

電報滙兌（廿三日）

倫敦銀塊	二四辨士八分五
同期市	二四辨士四分三
紐約銀塊	五四仙八分三
孟買銀塊	六四留比四分三
英美滙兌	四八八仙二分一
日美滙兌	二八弗五〇
中美滙兌	三五弗四五
日英滙兌	一志二片六四分一
中英滙兌	一志五片八分五

商品市場（廿三日前場）

▲大阪三品（棉絲布一梱金票價）

限月	前場開盤	後場收盤
一月	二三六、一〇	二三六、一〇
二月	二三五、九〇	二三五、四〇
三月	二三六、一〇	二三六、〇〇
四月	二三七、〇〇	二三六、五〇
五月	二三七、六〇	二三七、六〇
六月	二三九、〇〇	二三九、〇〇
七月	二三〇、六〇	二三〇、七〇

▲大阪棉花

	開盤	收盤
現貨	六七、九五	六七、九五
定期	六八、九〇	六八、九〇

▲大阪期米（一石）

	開盤	收盤
現	三〇、五一	三〇、八六
中	三〇、六六	三〇、八三
期	三〇、五〇	三〇、六一

▲東京期米（一石）

	開盤	收盤
現	三〇、〇六	三〇、三九
中	三〇、六四	三〇、九九
期	二九、九九	三〇、三三

▲橫濱生絲

	前一節	前二節
限月	六四〇、〇〇	六三六、〇〇
二月	—	六三九、〇〇
三月	六四一、〇〇	六四一、〇〇
四月	六四一、〇〇	六四一、〇〇
五月	六四五、〇〇	六四六、〇〇
六月	六四六、〇〇	六四八、〇〇

▲印度麻袋 二五盧比八分五

商品市場（廿三日後場）

▲大阪三品（棉絲布一梱金票價）

限月	前場開盤	後場收盤
一月	二三五、九〇	二三五、九〇
二月	二三五、二〇	二三五、一〇
三月	二三五、八〇	二三六、〇〇
四月	二三六、三〇	二三六、四〇
五月	二三七、三〇	二三七、五〇
六月	二三八、七〇	二三八、八〇
七月	二三〇、三〇	二三〇、七〇

▲大阪棉花

	開盤	收盤
現貨	六八、八〇	六八、八〇
定期	六八、八〇	六八、八〇

▲大阪期米（一石）

	開盤	收盤
現	三〇、五四	三〇、六二
中	三〇、八三	三〇、五八
期	三一、〇二	三〇、七六

▲東京期米（一石）

	開盤	收盤
現	三〇、八三	三〇、三三
中	三〇、五八	三〇、五五
期	三〇、七六	

▲仁川期米（一石）

	開盤	收盤
現	二七、七九	—
中	二七、九五	—
期	二八、一九	—

▲神戶豆餅

	開盤	收盤
一月	—	—
二月	—	—
三月	—	—
四月	—	—
五月	—	—

▲大連股票

	開盤	收盤
五品期	一〇、四〇	一〇、三〇
豆新	—	—
錢鈔	—	—

▲同短期

	開盤	收盤
五品期	一〇、一〇	—
新期	一三、一〇	—
錢鈔期	一三、〇〇	—
東新	一三七、三〇	一三七、〇〇
高	一三七、〇〇	一三七、〇〇
日新產	一〇一、四〇	一〇一、三〇
朝	一六、六〇	

上海（廿三日）

▲匯豐掛牌

東匯	一九元四〇
英匯	一先令五辨士〇〇
美匯	三四弗六二五

▲上海標金

開盤	九六二元二角
最高	九六四元九角
最低	九五九元七角
收盤	九六二元二角

▲上海滙兌

	賣	買
東	一二四元五〇〇	一二四元八七五
英	一先令五辨士四三七五	一先令五辨士五〇〇
美	三五弗四三七五	三五弗五〇〇

▲神戶日美

	賣	買
開盤	二八弗一六分七	二八弗一六分九
收盤	—弗—分—	—弗—分—

▲神戶日英

	賣	買
開盤	一志二片三二分三	一志二片三二分一
收盤	一志—片—分—	一圓—志—分—

▲印度棉花

奔哥爾	一六〇盧比
布牢其	二五二盧比
奧姆拉	二三〇盧比

▲美棉

現貨	一二仙六五
一月	一二仙四〇
三月	一二仙四六
五月	一二仙五一
七月	一二仙五三
十月	一二仙四四
十二月	一二仙五〇

美英滙兌	四八八仙四分一
法英滙兌	七四法郎二一

▲藍扛袋 二六盧比二六分九　兌匯 七盧比八分三

北地行市（廿三日前場）

		開盤	收盤
▲奉天奉票兌金票	貨	五、四〇	
▲奉天鈔票兌國幣	貨	一二三、三〇	一二三、七〇
	期	一二三、〇〇	一二三、八〇
	高	一二三、八〇	一二一、九〇
▲奉天國幣兌金票	貨	一二三、三〇	一〇九、五〇
▲奉天金票兌國幣	貨	九〇、六〇	九一、四〇
		九二、五〇	九〇、四〇
▲開原國幣兌金票	貨	一一〇、一〇	一一〇、一〇
▲新京國幣兌金票	貨	一一〇、八〇	一一〇、八〇
▲哈爾濱國幣兌金票	貨	一一〇、八〇	一〇九、八〇
	期	一一〇、五〇	一〇九、一〇
	期	一一〇、七〇	一〇九、一〇
▲公主嶺國幣兌金票	貨	一一〇、〇〇	
▲安東國幣兌金票	貨	一一〇、〇〇	
	兌	一一〇、〇〇	
	期限	一一〇、三〇	
先匯	近	一一〇、六〇	
國幣兌大洋		一二三、九〇	
煙台匯		八五、二二	

▲哈爾濱大豆（一甫特國幣價）

二月	一、二〇〇〇	一、二〇〇〇
三月	一、〇九五〇	一、一三五〇
四月	一、一二五〇	一、二四五〇

▲哈爾濱小麥（一甫特國幣價）

二月	一、五四〇〇	一、五四〇〇
三月	一、五二〇〇	一、五四五〇
四月	一、五六〇〇	一、五五五〇

北地行市（廿三日後場）

▲奉天奉票兌金票	貨	五、三五〇	
▲奉天鈔票兌國幣	貨	一二三、三〇	一二三、五〇
	期	一二四、〇〇	一二三、五〇
	高	一二四、〇〇	一二三、五〇

患淋濁者之福音

身有五淋二濁之患。則下體紅腫。小便刺痛。忽而不治。危險殊甚。法國彌地藥廠有鑒於此。特採精粹藥料。應用科學方法。製成「山得爾彌地」藥丸。對於淋濁之症。不論輕重急慢。均能於最短期內消腫除痛。收濁止淋通之效。又可保證斷根。永不復發。洵患淋濁者之福音也。

服法　初服每小時一丸。歷兩日夜不息。以後五天每天服四九、

全國各地中西藥房均有出售　請認明每丸上印有(MIDY)為記

上海江西路三六七號　華商新華行獨家經理

(一)

山得爾彌地

帽子牌　商標

腦欣

定價　四包二十錢　七包三十錢　十三包五十錢　廿八包一圓

此「腦欣」藥效能究竟如何顯著、待服用三分鐘後即可證明頭疼聖藥「腦欣」是本社之偉效藥研究所最新藥物學之學理及臨症之實驗而炮製與從來坊間所售之頭疼藥迥異乃獨創之秘方以理想所得精製之腦神經專門藥也故其奏效神速卓絕而得經驗宏富著名之醫學博士森田資孝先生之推贊久已風行海內且服用後絕無副作用倘連續服用亦無影響此爲腦欣之特長

主治　偏正頭痛　頭重神昏　頭目朦朧　腦筋疲勞　精神鬱悒　面神經痛　宿酒惡醉　暈船暈車

◇腦欣、除粉末藥外有錠藥、一並發售、可隨意購用
◇近坊間有牟利之徒、僞冒本劑膺入、幸希注意帽子牌商標、庶不致悞
◇各地有名藥房均有代售

大日本名古屋市東區京町　荒川長太郎合名會社謹製
新京永樂町三滿洲國總批發　新京藥品株式會社

廣告事件　電話(三)二五五三番

補腎壯陽添精種子聖藥

金剛藥片

大贈品　買一盒送一盒　四十天止　贈送一半

主治先天不足腎經虧損房勞過度手淫過度遺精滑精缺乏精冷精清子嗣艱難陰莖短小陽萎！不舉舉而不堅而不久房事早洩老年精衰夜多小便精神困倦頭暈眼花耳作蟬鳴行動心跳動作氣喘四肢無力腰痛腿軟形容枯瘦夜不安寐等症凡腎經所虧發生各症無論新久按法服用均有特效此藥純粹補劑非市上所售之興奮品可比如無病常服得永保無意陽萎之廣且體質強壯精神充足而房事快美十分滿意故東西各大醫生每治腎虧陽萎病時得其服命片聖藥其性和平效力宏富不寒不燥四時皆宜老幼可服毫無流弊眞樂正百發百中全球無二第一良藥也服法每日早晚飯前服二片白水送下要有房事前一點鐘用四片淡鹽水送下奏效如神

劉氏金丹

定價　大瓶國幣二元四角　小瓶國幣一元二角半　打　大十二元　小六元

總售處濱江老福春堂批發

天下馳名　哮嗽聖藥　劉氏金丹　此丹善治老少哮嗽

嗽痰喘五勞七傷吐痰吐血氣虛身弱服此聖藥除根不犯

價每付國幣一角每盒國幣一元

大連西崗康德記源棧平和街德記全棧瑞生藥店監部通
西藥房華泰藥房淡路町大成藥房福興街泰和藥房▲普
店康德記▲營口豐利藥房中西藥房▲遼陽義和堂▲瓦
店康德記▲奉天鐘樓南大成藥房鼓樓南五洲藥房小西
大牛藥房軍署街吉祥震太報社中街裕大太東門裏
美東號鼓樓南歐美大西號澤圖藥房▲安東大生東▲洮南
益堂▲鐵嶺和發久世合堂▲開原德泰興義合堂▲四平
和發瑞德慶號▲公主嶺三合德泰和春▲新京耀廷坊
西藥房中興藥房義和謙五洲藥房足良方▲吉林五洲藥
中西藥房新興藥房▲江省中西藥房五洲藥房德泰盛▲
化中西藥房▲延吉五洲藥房
埠各大藥房均有經售倘無處購買將款匯寄哈爾濱本寧
無悞原班回寄郵票代價亦可
總發行所哈爾濱道外十四道街

老福春堂

大連汽船出帆

●開往青島上海	▲青島丸	一月廿六日
	▲大連丸	一月廿九日
	▲奉天丸	一月卅一日
●開往天津（塘沽止）	▲天津丸	一月廿六日
	▲天潮丸	一月廿九日
	▲大津丸	一月卅一日
●開往龍口	▲龍平丸	一月廿五日
●開往基隆高雄	▲山西丸	二月三日
	▲山東丸	二月十二日
●開往敦賀新潟伏木	▲河南丸	一月卅一日
	▲河北丸	二月九日
●開往芝罘濤津雄基	▲遼河丸	一月廿七日
●開往蓋盧島	▲日東丸	一月廿八日

阪神航路　專屬貨客經理店　永和公司
台灣航路　澤山兄弟商會　敷島町九二商會

阿波共同汽船大連出帆

●開往芝罘威海衛青島	▲十六共同丸	一月廿六日
●開往芝罘威海衛仁川	▲卅六共同丸	一月廿四日
●開往天津	▲長山丸	一月廿六日
●開往仁川鎮南浦	▲長山丸	一月卅一日
●開往芝罘	▲十八共同丸	一月廿四日

大阪商船出帆

●開往門司神戶（大阪）	▲烏拉爾丸	一月廿六日
	▲西亞得爾丸	一月廿五日
	▲貝加爾丸	一月廿六日
	▲特克馬丸	一月三十日
	▲烏蘇利丸	一月卅一日
	▲西米利加丸	二月二日
	▲扶桑丸	二月四日
●開往上海福州基隆高雄	▲福建丸	二月二日
	▲盛京丸	二月十一日
	▲長沙丸	二月廿三日
●開往天津	▲日東丸	二月二日
	▲志摩丸	二月十日
	▲朝熊丸	二月十六日
●開往橫濱	▲朝熊丸	一月廿八日
	▲日東丸	二月七日
●開往紐育	▲志摩丸	二月廿四日
	▲山陽丸	二月六日

日清汽船出帆

●開往青島上海	▲嵩山丸	一月三十日
	▲蘆山丸	二月五日
	▲唐山丸	二月十一日
	▲華山丸	二月廿二日

政記輪船出帆

●開往塘沽	▲豐利號	一月廿八日
	▲宏利號	一月廿三日
●開往龍口	▲有利號	一月廿五日
●開往威海衛	▲公利號	一月廿六日
●開往芝罘	▲永利號	一月廿五日
●開往芝、港、廣	▲昌利號	一月廿四日
●開往上海	▲成利號	一月廿五日
●開往青島	▲廣利號	一月廿四日

惠通行出帆

●開往龍口	▲永順號	一月廿五日
●開往芝罘	▲昌平丸	一月廿六日
●開往門、牟、尾、今	▲照國丸	一月廿八日
●開往仁、芝、威	▲利通號	一月廿七日